京城日報
朝刊
本日朝刊八頁

寄贈 15.6.6 帝國圖書館

單獨には參戰せ[illegible]り まづ英佛に和平提案

伊の參戰問題 フランス政界觀測

パリ特電【一日發】ベルギー軍の降服に依つてイタリーの參戰が豫想され且ドイツ[illegible]注目されて居つたが最近フランス政界では、イタリーは單獨に參戰せず、寧ろイギリス、フランスに對し和平の重大提案をなすのではないかとの觀測を行つてゐる、即ち[illegible]によればムッソリーニ首相は四日の[illegible]プログラムを發表するといはれてゐるが、同プログラムの内容は、昨年中におけるドイツ占領地の領有正式承認、舊ドイツ領植民地返還さらにイタリーに對するチュニス、ジブチ及びコルシカの割讓等を含むといはれてゐるが、かゝるイタリーの要求はイギリス、フランス政府の絶對に[illegible]、フランス兩國がこの不利な[illegible]和平が實現せず、戰爭がいよ〳〵長期戰に入ればイタリーはドイツ側に參戰することになるであらう

參戰決議を提出

ファシスト黨よりム首相に

【ローマ一日同盟】ムザファシスト[illegible]は一日夜ファシスト黨[illegible]全國評議會を招集、全國職支部書記の參集を求め、イタリーの對戰態度を協議した結果、同評議會は地中海における[illegible]を打破すべくイタリーは直ちにドイツ側に起つて參戰すべきことを示唆し、大要左の如き決議文をムッソリーニ首相に提出した

イタリー國民は第一次大戰においては聯合國側に參戰し戰死六十萬といふ大犠牲を拂つたにも拘らず[illegible]、後に至つてエチオピヤ戰爭に際しては[illegible]制裁された、我々はこの過去の經驗により地中海に對する勢力はイタリーにとつて如何に[illegible]を意味するものであることを[illegible]されてゐる我々はイタリーの[illegible]を中心に[illegible]せんとするムッソリーニ首相を[illegible]に至つた

フランス攻撃か

バルカン進出は回避 米の觀測

【ワシントン一日同盟】イタリーの參戰機運の濃厚に關し[illegible]專門家の間ではイタリーはソ聯の非友誼的態度に鑑みバルカン進出より先にフランス攻撃に出るであらうとの見方が有力である、當地筋の一致した見解ではイタリーは同國のバルカン進出に對するソ聯の反感に鑑み、英佛兩國が容易に屈伏しない限りバルカン進出はこれを回避するであらうと見てをり一方英佛當局もイタリーは英佛とソ聯を同時に相手にする東西兩面作戰を遂行するだけの軍事力を有してゐないと次の如き見解を發表してゐる

イタリー陸軍の總兵力は推定百八十萬で[illegible]と看做されてゐるが之は單なる推測にすぎない、ソ聯はフィンランド戰爭に際しては[illegible]を失墜したがスペイン戰爭に際してはソ聯の飛行機と戰車はイタリーのそれと何等遜色のないことを證明したのであつて、殊に彼のグッダラハラにおける會戰でイタリー軍がソ聯の戰車隊に[illegible]經驗からしてイタリーはソ聯の軍事力を輕視し得ない筈である

イギリス當局が[illegible]するところによれば、イタリー政府は前週[illegible]ロレン駐伊イギリス大使に對して理由を明示せず、既に調印を待つばかりとなつてゐた[illegible]協定の承認を拒絶せんとする態度を[illegible]といはれる、而してイギリス政府スポークスマンは右英伊協定に付いてイタリー政府が既に受諾せる[illegible]に沿つて交渉の繼續をはかる旨通告し來つたので、イギリス政府は同問題を白紙に還元して再交渉を行ひつゝあるわけで、英伊交渉の將來は今後の事態の推移如何にかゝつてゐるものと[illegible]至つてゐるとはいへ最後的決裂に立至つてゐるものと考へる必要はないと説明してゐる

對伊交渉 決裂せず 英官邊强調

【ロンドン一日同盟】イギリス政府はイタリーの英伊交渉打切り通告をもつてイタリーの參戰決意を具體的に示唆するものとみて重視してゐる模様であるが、一日午後[illegible]

近衞公を目標に 再び新黨結成機運

情勢變化に應じ漸く活潑化

【東京電話】政民兩黨を始め既成各黨を解黨して現下の時局の要請に即應すべき新たなる政治勢力を結成せんとする機運はかつて近衞内閣時代の所謂「國民再組織」運動以來その時々の内外情勢に應じて斷續的に生起して來たが過般の久原房之助氏の既成各黨派に對する政黨解消、强力新政黨樹立の提唱と、これが實現への第一歩としての各黨首との會見以來又復再燃し來りこれと呼應して新黨運動の外廓團體ともいふべき聖戰貫徹議員聯盟では既成各黨派がそれ〴〵の立場に固執すること一日長ければ一日國家に害ありとして新政治體制確立を決議して各派に呼びかける等活潑なる動きをなし、民政黨、政友會兩派、小會派中にも共鳴者を出すに至り各派それ〴〵眞劍な檢討を開始するまでになつた

政友會久原派は久原氏が四月廿日の臨時黨大會にて「國家のために必要ならば[illegible]新黨を樹立することも亦辭するべきでない」旨言明してその態度を明かにしてをり[illegible]

又中島派は昨年來[illegible]なる政治勢力の確立を[illegible]

[illegible]を新たなる努力として新黨に[illegible]せしめるために既成政黨[illegible]して現狀打破の立場から[illegible]してをり、かくて久原房之助、中島知久平、金光庸夫、山崎達之輔、前田米藏氏等と[illegible]數次の會見の結果、漸次非常時局の認識[illegible]を示し單に既成政黨のみならず廣く各方面有志の參加を求め、强力な舉國一致の新政黨を結成することを大方針とし、これがため先づ[illegible]各勢力の糾合と既成各黨派の解消とに努力することになり、從來の近衞公の出馬如何を[illegible]することを新黨結成の前提となすといふが[illegible]の行き方を止め、既成政黨の打破と廣汎なる黨外諸勢力の結成とをもつて新政治勢力結成の基礎たらしめ然る後近衞公を迎へんといふので新黨の中心人物について近衞公を目標としてゐることは變りない、近衞公の出馬如何を不問に附して先づ解黨し、新黨結成に對して渾身の努力を傾倒せんといふのであ[illegible]はれず、今後内外諸情勢の變化に應じて新黨運動は漸く活潑になるものとみられる

賃金問題取上げず

物審幹事會の方針決る

【東京支社電話】[illegible]

中央銀行組織法草案成る

【南京一日同盟】中央銀行[illegible]

英佛軍政最高會議

戰闘繼續の決意再確認

【パリ一日同盟】[illegible]は卅一日第十一次[illegible]、イギリス側から、チャーチル首相、アトリー國璽尚書、キャンベル駐佛大使、チル參謀總長、參謀本部員イズメー少將、フランス側レイノー首相、ペタン副首相、ウエイガン聯合軍總司令官、ダルラン海軍總司令官等出席した、席上現下緊迫せる情勢に對處すべき必要なる措置を決定、[illegible]兩國政府並に國民の決意を再確認した

英軍の脱出企圖を阻む

【ベルリン一日同盟】フランドル[illegible]

オランダ軍捕虜を釋放

【ベルリン一日同盟】[illegible]

英軍ロッテルダム空襲

【ロンドン一日同盟】イギリス空軍はロッテルダムの石油貯藏所を爆撃、多大の損害を與へた

一、イギリス空軍は一日ベルギー海岸の沖合においてダンケルク[illegible]

一、ダンケルク地點において一日[illegible]

ゴート司令官歸國

【ロンドン一日同盟】イギリス陸軍省發表＝イギリス大陸派遣軍[illegible]ゴート大陸派遣軍司令官は政府の命令に基き後部部隊の指揮を部下先任將校に委ね、一日午前イギリス本土に歸還した

ジブラルタル返還要求

スペインの動向注目

【マドリード一日同盟】イタリーの參戰機運濃化と同時にフランコ政權下のスペインもジブラルタル返還を要求、漸くその動向を注目されるに至つたが、スペイン政府は一日マドリード[illegible]ジブラルタルはスペイン領であると[illegible]勿論これだけが唯一の問題といふわけではないが[illegible]とつては最大の問題であることに間違ひない、我々スペイン人は皆ジブラルタルがスペイン領であることを知つてゐるにも拘らず、此の海峽に我がスペイン國旗の翻つてゐないことはスペイン人の心を暗くするものである

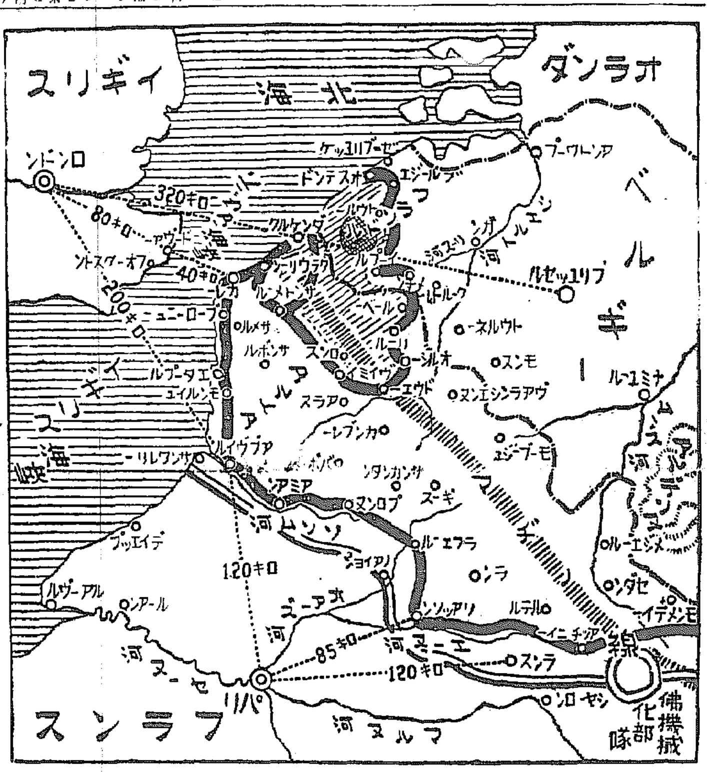

ダンケルク猛攻

【パリ一日同盟】フランス軍當局スポークスマンは一日ドイツ軍は[illegible]

マルセイユ初空襲

【マルセイユ一日同盟】[illegible]

佛、アブヴィル奪還

聯合軍の乘船作戰掩護

【パリ一日同盟】フランス軍當局[illegible]

聯合軍撤退

バルカン通商會議

ガフエンコ 羅外相辭職

杭州方面戰果

厚生省に住宅委員會新設 强力な審議機關

米國練習艦隊 伯國訪問中止

ウルグアイ號撃沈獨に抗議

ソ聯のバルカン工作積極化 ラ公使ユ國へ

ゲ宣傳相の招致を否定

伊さらに下士官一萬を召集

【ローマ一日同盟】イタリー政府は卅一日下士官[illegible]

日曜氣配

東西南北

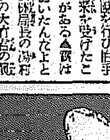

主婦之友 續 花嫁講座 全八巻

豫約募集

既刊『主婦之友花嫁講座』全十二巻は配本を重ねる毎に申込者が激増するといふ豫約本としては前例のない大好評裡に完結いたしましたが、果然配本完了後も、更に補足充實した續巻刊行の熱望がいよ〳〵殺到いたしますので、こゝに『續花嫁講座』全八巻を刊行いたします。御要望に應へた嚴選内容で、既刊十二巻と合せて、婦人一生の幸福全集とし完備するものではありますが、この八巻のみにても、立派に獨立した婦人教養全集であります。

急告 第一回配本（六月中旬）洗濯と衣類整理

用紙制限のため豫定數に達すれば直ちに締切ることもあります。申込みはお早く願ひます

衣類の質が變つて今までの方法では駄目です、和洋服の合理的な洗濯法手入れ法一切を新發見

申込方法

◎女學校新卒業の皆様 ◎職業婦人の皆様 ◎年頃の娘を持たれるお母様方 ◎家庭で修養中の皆様

新家庭の建設 厚生大臣夫人

内容見本

（第一巻）健康料理
（第二巻）食料品とお菓子
（第三巻）和洋小物裁縫編物
（第四巻）洗濯と衣類整理
（第五巻）日常手紙の書き方
（第六巻）家庭醫學
（第七巻）家庭園藝
（第八巻）住宅の知識

東京神田 振替一八〇 主婦之友社

最新刊 少國民 田口きみ子著

『主婦之友』二千圓懸賞當選小説！
父も母も子も先生も讀め！陸軍省情報部長推賞の感激名著愈發賣！
定價八十錢

半島の農林加工品 累年飛躍的激増を示す
婦人の副業進出が期待さる

朝鮮における農林産加工品の主なるものは叺、繩、筵、織物、木炭、藁工品等がその主要なるものであるが、本府農産課が調査したところによると、昭和十二年度における農家一戸當り收入は昭和八年度に比して二百六十五円を増加して、一千六百四十八円に達し、調査農家戸数の八割七分となり、農家一戸當り收入は昭和八年度には四十四錢であつたものが昭和十二年度には十九圓二十錢となり、藁工品の販賣品の割合が顕著となつてゐる、而して昭和十二年中の農家一戸當り收入を地域別にみると南北鮮地方共に中、西北鮮地方これに次ぎ、中鮮地方の副業は各地とも同程度である。叺、繩、筵等の藁工品の販賣女子の副業的事業は未だ少なく、婦人の副業進出が期待される次第である。昭和十二年中の農家の收入中加工品の年收入割合を示すと次の如くである

	叺	繩	筵
南鮮	五九・六%	一五・九%	四・〇%
中鮮	五四・五	二三・一	三・八
西北鮮	三三・九	一〇・九	五・八
全鮮	四四・二	一五・八	四・六

	織物	木炭草
南鮮	一六・九	一一・八
中鮮	八・八	二一・八
西北鮮	一六・一	三四・三
全鮮	一七・四	一八・〇

近くの收入である、次に道別の一戸當り各種農産加工品の年收入額を示す

農家副業收入は藁工品が首位を占む

昭和十二年における農家の副業收入は叺、繩、筵等の藁工品と織物、木炭、藁草類等で何れも昭和八年に較べると増加してゐるが、木炭及び藁製品は特に増加し、一戸當り千七百四十一錢で咸北の如きは卅五圓四十四錢の收入となつてゐる、叺は忠北、咸北を除いて何れも増加し咸南は一戸平均廿一圓

叺

	(昭和八年) 圓錢	(昭和十二年) 圓錢
全北	九、六三	一六、五九
全南	六、〇〇	八、五九
慶北	四、三三	八、一二
慶南	一〇、三〇	一〇、九五
(南鮮平均)	八、七〇	一四、五一
京畿	八、八六	一三、四六
忠北	一〇、六一	一五、〇七
忠南	一五、七八	一六、〇六
江原	六、〇四	七、〇〇
(中鮮平均)	一〇、一七	一三、九九
黄海	二、[illegible]	五、三九
平南	六、四一	一三、〇七
平北	一四、三二	一四、六八
咸南	一八、三一	一三、九七
咸北	四、五〇	一、〇八
(西北鮮平均)	八、八一	一〇、八八
(全鮮平均)	九、三三	一三、一四

繩

全北	〇、九四	四、五三
全南	〇、三一	〇、八八
慶北	一、七三	五、七七
慶南	三、五五	六、二七
(南鮮平均)	一、五一	三、三〇
京畿	二、三七	一二、二〇
忠北	五、四〇	一、〇八
忠南	一四、二五	〇、四五
江原	四、七三	六、二六
(中鮮平均)	三、八〇	六、四三
黄海	〇、六四	二、三八
平南	〇、四三	〇、八八
平北	一〇、〇七	一、〇六
咸南	一、一九	一三、五〇
咸北	一七、二五	一〇、七八
(西北鮮平均)	〇、七三	三、一三
(全鮮平均)	一、五一	四、四一

筵

全北	一、三三	一、〇二
全南	〇、四五	〇、八四
慶北	〇、〇七	〇、九三
慶南	〇、五二	〇、七六
(南鮮平均)	一、七六	一、三三
京畿	五、一三	一、二八
忠北	三、一〇	三、一七
忠南	一、四〇	一、五七
江原	二、四五	〇、〇一
(中鮮平均)	二、三三	〇、〇三
黄海	一、四六	〇、〇七
平南	五、四〇	〇、〇七
平北	九、二五	〇、〇五
咸南	四、六七	四、四〇
咸北	四、三二	三、二五
(西北鮮平均)	四、三二	三、二五
(全鮮平均)	三、四八	二、一五

織物

全北	四、七九	六、四八
全南	三、一四	三、四〇
慶北	二、一七	二、九八
慶南	二、二九	三、四九
(南鮮平均)	三、〇九	三、六九
京畿	三、四八	三、七七
忠北	一四、〇〇	七、七九
忠南	一九、五〇	七、六〇
江原	二、七九	三、七〇
(中鮮平均)	六、〇一	四、一〇
黄海	〇、七九	二、三二
平南	二、九一	二、五二
平北	一、八九	三、三二
咸南	四、九七	四、三二
咸北	四、七三	六、七九

木炭、草その他

全北	七、一六	一八、一九
全南	六、三八	二、一七
慶北	六、七〇	四、三二
慶南	六、八七	七、二八
(南鮮平均)	六、七五	五、四一
京畿	六、一四	八、六九
忠北	五、八三	一六、五三
忠南	一〇、一六	一二、六一
江原	四、四〇	一四、一七
(中鮮平均)	六、七二	一一、三九
黄海	二、三三	六、一五
平南	四、二六	四、二〇
平北	八、四九	二七、九五
咸南	七、四九	二七、九五
咸北	一四、六七	一八、五九
(西北鮮平均)	一四、七九	一八、六四
(全鮮平均)	七、〇二	一七、一二

寫眞＝京畿道平澤郡梧城面における婦人の屋外勤勞

米穀増産の秘訣
病虫害の防除にあり
さて噴霧器 誘蛾燈の使ひ方？

増米としても病虫害を防除しないで、従来病虫害の爲に減收されて得た收穫を取り返す様にせねばならない、その方法としては病虫害の強い品種の選擇や栽培法及び土性の改良に依り稲を健全に育て

被害 を免れる事が必要であるが、又直接病虫害の防除による効果は頗る大いのであつて昨年より本府の奨勵に依つて補助の稲蒔や、噴霧器、誘蛾燈の施設を強めた一般に其の効果の著しい事が認められてゐる處である、殊に噴霧器に依る病虫害の防除法や誘蛾燈の設置の方法について大切な要項を述べて見ると

噴霧器の使方

一、噴霧器の構造は各種あるが普通使用されてゐるものはクボイド(一石九斗式)である

(一) 本器では使用前に薬液を入れ普通用にはクボイド(一石九斗式)或は(一石九斗式)を使用するのである

(二) 手押噴霧器による場合は時間一の速度で手押して圧縮空気を充滿させて置くことが必要であつて置くことが必要である

(三) 噴霧時は出來るだけ細い噴霧器となし稲の揺れない程度に噴霧面の表面に平均なく噴霧を附着させる様にし全面にクボイドの噴霧の稲のフンワリと細い霧のやうに

(四) 消毒は風上から兩方より噴霧の効果を正しく確かめて後するより下に廻して稲の根本に行渡らせることである

(五) 背負噴霧器の使用前の加壓とは僅かに行ひ一〇〇回内外を普通とするが作業の進捗と效果やり方を見乍ら同時に加壓して噴霧器を押し曲げたり又は壓を六〇回ー七〇回で止め噴霧が完く從つて壓縮して噴霧されず、注意して加へせねばならぬ

(六) 噴霧器の破損事故は再轉五分間の辨の壞れて再使用するか先ず七、八合、手押器は一升以内である

(七) 噴霧器は使用後は必ず清水で一度洗滌して器内を洗滌して置かねばならぬ、もしその儘放置すれば噴霧器が腐蝕して次年度の使用に堪へなくなる

(八) 使用噴霧器は布或は金網で濾過してから用ひれば直く噴口の詰りがなく、若し使用中に噴口が詰つた場合は噴口を取外して掃除すること

(九) もし使用中に噴口が詰つたならば噴霧器を持ち出して分解掃除すること、畑中で行へば部分品の紛失の虞れがある

(十) 噴霧器使用中故障を起した場合は直ちに使用を中止し修理を加へ使用し得ないやうになるのである

誘蛾燈の使方

(一) 誘蛾燈は各府郡及各道の誘蛾燈を設置する區域内外の照合で設けねばならぬ

(二) 本道では現在のものは狭いから誘蛾燈に寄せ集まる螟蛾が少いから點燈しないことがある

(三) 點燈は日沒から十二時頃迄とし風雨又は月明の夜は點燈の効果がない、點燈の要がある

(四) 設置の時期は郡及道の指令に依つて点火するのであつて、第一回點燈後に通知があつてから定めるとせねばならぬが大體南鮮は第一回が六月上旬、中鮮は五月中旬西北鮮は五月下旬から夫々七月上旬に至り第二回は南鮮は七月下旬から九月上旬に點燈し大體その期間内に於て各地域毎に

發蛾の狀況を見て點燈期が決定される譯である

(五) 誘蛾燈の光源は石油燈(但し電燈のある所では電燈)、アセチレン燈、瓦斯燈等で何れも使用出來る

(六) 石油の一夜の所要量は約一合內外である

(七) 誘蛾燈の高さは地上二尺乃至三尺を適當とするが場所に依つて多少の高低を考慮することが必要である

以上述べた噴霧器と誘蛾燈の使ひ方の概要を述べたが、本年度は更に本府の助成に依り噴霧器の病虫の防除に對しては二〇萬臺の噴霧器と六八萬ポンドのクボイド及び之に要する販賣額で、二、八五〇臺の噴霧器を夫々配給し石油も同樣に配給されることになつて居るが、物品の缺乏である無駄のない取扱を用心し常に無駄のない樣使用を心掛けねばならぬ

對印輸出は相當の影響か
年額四十餘萬圓が抑制

朝鮮貿易協會の調査によると、印度政府が最近發表した輸入制限品目に日本輸出品の七十一品目が含まれて居り、朝鮮から印度への輸出は自動車、織物、陶器類等の十四年度中の對印輸出品の大半を占め、十四年度中朝鮮から對印輸出した物品總額約四十七萬六千圓が、今後輸入を阻まれるわけで、その内譯は

綿織物、(自動車) 一二一、二〇〇圓、四六、八八三圓、絹織物六三、五〇〇圓、人絹織物(交織を含む)二三・四〇〇圓、六九・四六一圓、五〇〇圓、三・五五〇圓、黒鉛一六・八〇〇斤六六〇圓、陶磁器一二一・五二三圓、琺瑯器兩九・一六〇斤一五〇九七九圓、電球四六・七九一圓

で、英帝國が戰時下に於いて輸入を調整する爲めの不急品の輸入を阻止する爲めの處置であつて、印度政府の許可を要するもので、中央政府で必要不可欠と認めたものは許可を與へるものとしてゐるが、五月十五日以前に契約され、五月廿七日迄に積出されたものは輸入を許可することになつてゐる

大興鑛業分析所

大興鑛業では鑛石の分析の分析所を開設することとなり、一日から業務を開始することとなつた、同所は一般の依頼に應じ無料の分析する

運鈍根か田川常次郎
蔭の誇

半島の産業が揚つた、蚕業人の仕事も、この頃になつてやつと本格化して來た、蠶業生がまだ二年もおくれてゐたら大したものだつたんだなんて、馬鹿々々しいことをいふ奴もあるが、そんな世迷ひ言を述べるよりも、今どうにか芽を出して役に立つやうになつた朝鮮蠶業の前途がどう方向づけるかといふ問題なんだ。それはそれとして斯業の草分けといへばなんといつても田川常次郎の朝鮮蠶業の功績であらう、田川の如どろの努力があつたことは萬人承知のところだ

んだが、最後の仕上げをしてくれたのは局部の方でな。資金にしろ技術にしろ實地でやつてやつたんで、田川が苦しい中の無理算段のやりくりが利いたのもこのバックによりけりなんだ。よい場所も掴んだし、蠶、繭、桑と云ふ奴なんだ

らう。その田川が朝鮮蠶業に斯の道を開拓して來たのは明治四十年頃のことで、その頃は日本人の蠶業家なんで馬鹿々々しい時代なのに、世間の目をひそめしめたこともあつたが、田川代表ともなれば田川が長老とばかりは言へない。京城蠶業の會頭にのし上げて了つた。こゝで朝鮮蠶業の振興が問題となつて、朝鮮蠶業の先輩が同業者の方はあつさり人見に持つて行かれて了つた。田川としては少々しくもあり、まあ割り切つて事業を遂げたかどうか、その間にもあつたらうが、あつさり辭退したかどうか。

はあの風中でもさせるやうになつたが、そのゲジメがつかぬとこのいるところなんだ、さればこそ田川の骨の曲がらないといふところが、晩年の田川を一かどの人物として矢張り野に置けの方が大成するんぢやないか (的山子) 寫眞田川氏

一本で行き過ぎるとの田川を一寸ばかり訂正してくれたやうだ。これは内鮮蠶絲業の發展の功とし、成程京城蠶業は一層に方向轉換しないし、時代の急流のパイロット的觀測に目覺めないのだ

歐洲戰局擴大で
農産品輸出は好望
我國の貿易關係

四月九日ドイツ軍の電撃的なる丁抹、ノールウエー進出により、久しく硬着狀態にあつた歐洲戰局は戰爭勃發以來八ケ月振りではじめてやゝ本格的に砲火を交へるに至つたが、この戰局の北歐への波及も結局ドイツ軍の電撃的な勝利によつて一先づ結末を告げんとしてゐる。北歐戰局の一段落に引續き今やイタリーも參戰の可能性が漸く濃化の氣配を示すと共に、バルカンを繞る英、佛、獨、伊、ソ間の抗爭は將に發火點に達せんとしつつあるかの如く觀られ、戰亂はかくて全ヨーロッパ的規模にまで擴大されんとしてゐるが、この歐洲戰亂の擴大が齎らす我國對外貿易への影響を以下において若干考察して見よう。

北歐諸國との貿易

先づ北歐諸國との貿易を昭和十四年の數字について見るに次の如くである

	(單位千圓) 輸出	輸入
デンマーク	一、七二	二、三五九
フインランド	一、二九四	三五、八六六
スエーデン	九、三三三	三〇、三一六
ノールウエー	四、四八四	一三、八六〇
計	一七、〇五四	八二、四二四
差引入超		六五、三七〇

勸進の渦中に捲き込まれた丁抹、ノールウエーはもとより、スエーデン、フインランドにしても我が國との交通は海上輸送に關する限り杜絶したもつと見ねばならぬ。

ところで以上四ケ國に對する輸出は、我が國の對ヨーロッパ向輸出の一割にも達しない狀態に過し、輸入は頗る多く、昨年においては四千萬圓に近い入超を見て居り、我が歐洲よりする輸入總額の一割近くを占めてゐる。この片貿易は獨り昨年に限つたものではなく、我が北歐貿易は從來からの特徵をなしてゐる。我が輸出品は四ケ國とも略似たもので綿布、その他一般雜貨品、食料品、鐵貨を中心とするものであつて、これに對し輸入は人絹用パルプ、各種鋼石並びに金屬製品、機械類で、人絹用パルプ、鐵鋼石及金屬製品は北歐輸入額の約七割を占めてゐる。而して北歐貿易の杜絶は本邦纖維工業製品の輸出に影響するが、輸出總額が前記の如く二千萬圓にも滿たないのであるから、その受ける打撃は輕微であつて、寧ろ輸入貿易の蒙る影響が問題である

パルプの輸入困難

北歐貿易の杜絶により最も困難を感ずるのはパルプの入手であらう。元來我が國は英、米、獨につぐ多額のパルプ輸入國で、昨年中のパルプ輸入高は十七萬一千噸、金額五千六百五十三萬七千圓、この内北歐三國卽ちスエーデン、ノールウエー、フインランドより六萬二千噸(一九、三五三千圓)輸入、ペルプ輸入總額の三六%を占めてゐる而して前記三國は一九三七年に於て約六百萬噸のパルプを輸出し、世界パルプ輸出總額の七〇%を占めてゐるのであるが、從來獨、佛、英、米等の諸國の輸入の多くを北歐三國よりパルプを輸入し、一九三七年には英國は百八十萬噸、獨國は六十六萬噸を夫々輸入してゐた。今後は我國をはじめ英、佛等に於ても、カナダ、米國よりの輸入に仰がねばならなくなつた。

ところで、カナダ、米國におけるパルプの需給關係を見るに、カナダはスエーデン、フインランドにつぐパルプ輸出國で、一九三七年の輸出額は七十六萬噸であり、その八〇%以上が米國向けであつた又米國はパルプの生産國としては世界第一位であるが、輸入額は世界第一位でもあつて、一九三七年にはスエーデンよりの百萬噸を筆頭に合計二百萬噸を輸入、世界パルプ總輸出額の三〇%以上を消化吸收してゐる

右の如く北歐パルプの輸入杜絶によつて、米國自身パルプの供給に不足を生じ、これをカナダより輸入增によつて賄はねばならないので、輸出餘力に乏しくなることはいふまでもない。そこへ日、英、佛の諸國がカナダ、米國等より、パルプを買つけることになれば、その要求する數量を手に入れることの困難さは明かである。すでに米國におけるクラフト、パルプの相場はこの情勢を容れて急騰を激し、先月中旬には噸當り四十五ドル、外國向六十ドルを唱へ、これを今次ドイツの北歐侵略開始以前の相場に比べると夫々十五ドルの騰貴であり、又昨年九月の二十五ドルに比すれば二倍以上の暴騰を演じてゐる

農産品輸出は好望

以上の如くパルプの輸入難に次いで、從來我が國がスエーデン、ノールウエーより輸入してゐた各種鐵鋼石及び金屬製品の入手が困難になり、北歐諸國の機械類輸入を代替し得ないものがあるが、しかし一方、北歐諸國の農産品輸出杜絶により、同國に我が農産物輸出の增加の可能性が增して來たことは否めない。

農業國デンマークは農産品特に肉類、バター、鷄卵及び又ノールウエーは油脂、魚類、罐詰品を主として英、獨二國に夫々輸出してゐたが、今後これらの北歐品に代つて本邦品がとれだけ輸出を進展し得られるか。例へば罐詰について見るに、デンマークは世界第一の罐詰輸出國であつて、英國は昭和十三年中罐詰輸入額の二四、三%を同國より輸入してゐるが、國際罐詰局の調査によれば、一九三八年にはデンマーク以下北歐四ケ國で十一萬二千四千噸の罐詰を輸出しでゐる。我が國の罐詰輸出は昭和十二年に於て僅かに九百八十六噸にすぎない有樣で、目下のところ同種入手難のため著るしい進展を期待し得ないが、併し先般英國と立つ見込みの我が國とアルゼンチンとの貿易交渉により、今後同國より相當量の玉蜀黍を輸入し得る見込みが得られたことにより、良い目で觀れば先行有望といへる。その他バター、粉状ミルク、水産物類に就ては輸入品にしても、大勢は有利に展開してゐるが、何分にもこれらの食料品は急激に増産を期し得ないので、その輸出も短い期間に增加を望み得ない嫌いがあるが、しかしこれらの食料品輸出については、國際競爭の見地から鐵鋼增産策に努めてゐるので、海外市場における罐詰類は撃退し、限界上有利になれば、相當販賣の可能性がある。但しこれら食料品については、國内需給と輸出價格との調整を先行きとしてかゝることが必要であらう

バルカンとの關係

ドイツは目下のところ北歐作戰における兵力の集中の努を注いでゐるので、さし當りオランダ、ベルギーを衝いてフランスに進出することは考へられない。寧ろ同國はバルカン、近東への戰亂の波及であらう。英、佛は海上を主としてシリヤに大部隊を集中、この方面の戰備に着々を期してゐるが、ソ聯も亦ウクライナ、コーカサスより南下、近東諸國にベルカンに進出すべく虎視眈々としてゐる。更に一万イタリーは英國の地中海制覇に抗するための對英關係の悪化に伴ひ、イタリー、獨逸に接近することとなつて、ドイツ側に參戰してバルカンを席めドイツ側に鋒を向けんとしてゐるかの如くである。而して戰亂がバルカン諸國に波及した場合、我が國の貿易は取り立てゝいふ程のものでなく、我が國との貿易額も稀薄であつて、ギリシヤを除いてはユーゴー、ブルガリヤ、ルーマニヤ、アルバニヤ等何れも我が貿易統計に記録されてゐない狀態である。ギリシヤとの貿易も昨年度は輸出が僅かに四十萬圓、輸入一百十萬圓にすぎない。ルーマニヤとの間には、最近貿易關係成り、我が國は同國より石油の買付けをなし得る途を開いたが、今後も米國石油の輸入が自由なる限り、問題とするに値しない。トルコとの貿易も少く、昨年は輸出六十七萬圓に對し輸入は百四十萬圓であつて、輸出の杜絶に足りないとしても、同國より輸入が激減になることは五百七十萬圓に對し輸入は七百萬圓以上である。

同國との貿易は昨年に於て輸出は前年の杜絶は殆ど無關係なものに乏しい現在では、同國からの輸入も亦我が國が買ふのである。輸入もイタリーの參戰である。只問題なのはイタリーの參戰である。我が國にとつて相當の打撃であるりの水銀輸入が激減になることは我が國にとつて相當の打撃であるが一方に於て我が人絹輸出に好影響を齎らすことも否めない。又同國の參戰は地中海を通ずる航路も一時杜絶狀態から推して、なほ多少の時日を要するものとみねばならぬ

産業顧問

葛皮の買入先

問 葛皮の使用途と買入れ先(大田李生)

答 葛皮はロープ又は織物原料となる。岡山縣兒島郡…にて買入れてをる、價格は一貫につき九十錢位である

林産副業に就て

問 一、京城の製法 二、京城における販賣價格 三、原料の購入先

四、マツクムシの巣(繭)は利用する方法なきや(城北生)

答 一、葛皮を日で細かく砕き水に入れ一晝夜程を流し、次に之に繭をまぜ三分位沸かして、あまり時かけて能く煮り後まぜるとにかく繭をよく蒸すのである…このまゝ叩いて三〜四回ほど蒸するとに

ン、蚕の巣は今のところ工業的に利用が困難と認められてをり、尚研究を要する

靴墨の製造法

問 一、靴墨の原料の配合方法を教へて下さい (龍山丸大生)

答 一、原料の配合、これを大體三つに分ける

イ	カルナバ蠟	三〇%
	テレピン油	七〇
ロ	カルナバ蠟	一〇
	モルタン蠟	一〇
	テレピン油	七〇
ハ	カルナバ蠟	一〇
	モルタン蠟	七
	タラピン油	三
	テレピン油	七〇

左に染料ニグロシンを適當に加へる(大體一〇%)

二、製造方法 蠟をユセンにて溶かして、それに蠟の五分程度を適當に溶して加へる、それを攪拌して、次に水分を蒸發せしめテレピン油を加へる(一番、最後に染料のニグロシンを加へる、

製綿の買入先

問 一、原綿の倉庫の多い買入先 (江陵崔福生)

答 一、原綿は當分間では入手の見込みがありません

二、製綿は京城府內の…販賣

蜂蜜の買入先

問 府內で蜂蜜の買入先をお教へて下さい (平昌郡李生)

答 府內で蜂蜜の取扱先は大川町おたふく商會があります

下駄製造機は

問 下駄製造機械の販賣先を御教示下さい (平南李生)

答 京城昌工會又は京城府内の商店です

係より 産業顧問係宛の質問は必ずハガキにて一人一問題のこと、産業關係以外の質問には答へしません、質問は住所氏名及び質問の要點を明記の上

もっと力を出したい…

こんなとき日常食物―特に米飯をそれだけ餘計に食べねばならぬことは勿論ですが、然し食べた米飯を一〇〇%に燃燒同化して精力化するには…米飯の量に比例して「ビタミンB複合體もそれだけ多量を併用しなければならぬ」榮養學上の法則をいつも實行して頂きたいのです

食物を燃やす工夫を…

この法則を無視して食物とBの攝取量とが均整を缺くや…知らず〳〵B缺乏に陷り、食べた米飯や糖分が充分に燃燒同化されず徒らに溜るだけで眞に精力化されません胃擴張、胃下垂などの胃腸無力症を起したり、脚氣様の凝りや痛み或は力ぬけを覺えて能力を弱めるのです。

エビオス錠が「働らく人のマスコット」と言はれるのは……B補給の一ばん手輕な方法だからです

大麥のB₁…B₂…B₆などの各B複合體を麥酒釀造中に集積した製劑で、毎食後の數錠がよくB補給の役割を果し力業にも堪へ得る體力を保たせるのです

馬越醫學博士指導 長谷川理學博士監製

三〇〇錠 一圓六十錢
一、〇〇〇錠 四圓八十錢
粉末もあり

酵母劑 エビオス錠

エビオス・ナチス・サッポロ・ユニオン麥酒醸造元
大日本麥酒株式會社
東京市日本橋區本町二丁目
株式會社 田邊元三郎商店
大阪市東區道修町三丁目
株式會社 田邊五兵衛商店

15E B067

京城實業春季野球リーグ

殖銀無念の敗

鐵道 勝運に幸ひす

七回藤浪殊勳の一撃

2A—1

鐵道　010000100—2A
殖銀（先）000000100—1

[illegible]

京電の雪辱成らず

五A—〇、遞信名殘りの猛打

遞信　0010001 2 1A
京電　000000000—0 5A

[illegible]

接戰實に十二合

慶應雪辱す

3—2 早慶第二回戰

早大　000001000—1 0 0
慶應　000000011—0 1 0 1—3—2

[illegible]

實業リーグ勝敗率

	府鐵	鐵道	殖銀	遞信	京電	勝	敗	率
府鐵	×	○	○	●	○	3	1	.750
鐵道	●	×	△	○	○	2	1	.667
殖銀	●	▲	×	○	△	1	1	.500
遞信	○	●	●	×	○	2	2	.500
京電	●	●	▲	●	×	0	3	.000

打擊率（打數卅以上）

[illegible]

滑席艇に京電（漕艇）

固定席は鐵道優勝

[illegible]

△滑席艇準決勝

△固定席艇決勝

△滑席艇決勝

△固定席準決勝

新銳の徽文優勝

全鮮中等陸上終る

[illegible]

◇總得點

[illegible]

高專對抗庭球 第二日

[illegible]

職業野球

[illegible]

夕軍勝つ、

[illegible]

平醫堂々の制覇

學生柔道大會

[illegible]

普專優勝

學生籠球トーナメント

[illegible]

城大敗る

對九大ラグビー

[illegible]

名寄岩優勝

相撲選士權

[illegible]

學生馬術

選手權豫選

[illegible]

卓球軍歡迎會

[illegible]

今日の運動

[illegible]

國防献金

（一日本社扱）

[illegible]

皇軍慰問金

[illegible]

朝鮮郵船定期

◎仁川より青島・上海への最捷路

[illegible]

◎北鮮・釜山より上海・青島行

[illegible]

大阪商船出帆

[illegible]

法人登記公告　京城地方法院 永登浦出張所

法人登記公告　京城地方法院 順天支廳

商業登記公告　京城地方法院 東大門出張所

法人登記公告　京城地方法院 華川出張所

法人登記公告　京城地方法院 龍山出張所

法人登記公告

[illegible]

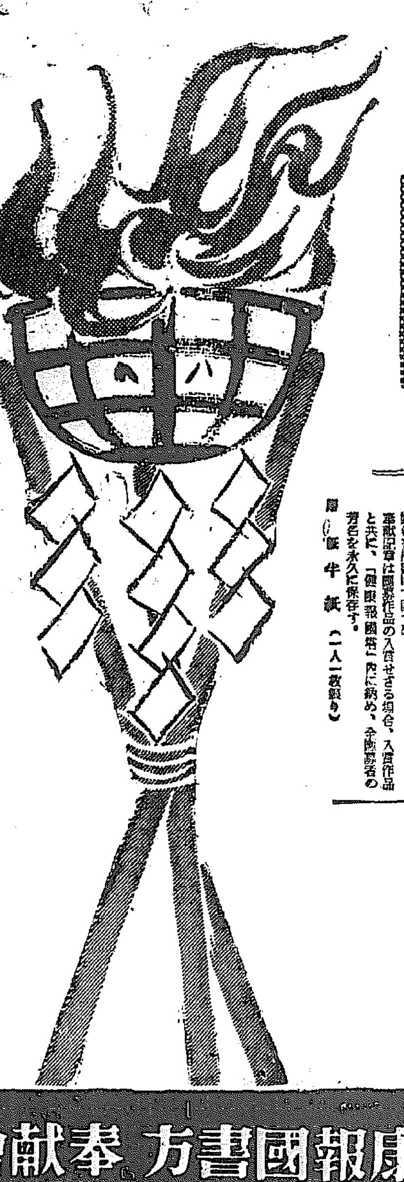

橿原神宮へ全國學童の

健康報國 書方献奉

全國小學校 先生各位へ懇願！

輝く紀元二千六百年に生を享けたる感激を永遠に記念せむが爲め、且又時局下、學童の健康報國精神を昂揚せむが爲め、學童の赤心溢るゝ書方を募集致します。全校擧つて應募あらむ事を。

奉献の書方

學一「ツヨイ カラダ」（片假名）
學二「つよい からだ」（平假名）
學三「正しく つよく」（楷書）
學四「正しく 強 く」（楷書）
學五「健康報國」（楷書）
學六「健康報國」（行書）
高一・高二「興亞の日本 輝く健康」（行書）

◦字配りの雛形◦

（第一・二・三・四學年）つよい からだ 學二 姓名

（第五・六學年）健康報國 學五 姓名

（高等科）興亞の日本 輝く健康 高一 姓名

（一）學童賞

（イ）全國選拔賞 七十七名（府縣優秀賞受賞者中より選拔して贈呈す）
天賞 七人（各學年毎に一人宛）賞狀 記念品 一通 一個
地賞 一四人（各學年毎に二人宛）賞狀 記念品 一通 一個
人賞 二一人（各學年毎に三人宛）賞狀 記念品 一通 一個
佳作 三五人（各學年毎に五人宛）賞狀 記念品 一通 一個

（ロ）府縣優秀賞（一萬三千三百名）
天賞 三、八〇〇人（各學年毎に三〇〇人宛）賞狀 記念品 一通 一個
地賞 四、二〇〇人（各學年毎に六〇〇人宛）記念品 一個
人賞 七、〇〇〇人（各學年毎に一、〇〇〇人宛）記念品 一個

（二）學校賞（五百校）
賞狀 壹通
金瑪瑙 （額面は皇國體 題辭は聖戰記念）壹面
右は各學年を通じて賞狀甲、入賞甲共に優秀なる成績を得られたる學校に對して贈呈す。

—定規—

書風 國定「書方手本」の書風に準據する事。字配り雛形は各學校宛に發送濟。

奉献記章 應募作品には奉献記章を必ず貼付する事。奉献記章は奉献會に御申込の學校へ呈上す。（半紙を縱五寸横二寸の大きさに切りたるものにても可）

奉献記章には必ず學校所在地、學校名、學年、姓名を楷書にて記す事。

奉献記章は應募作品の入賞せざる場合、入賞作品と共に、「健康報國書」内に納め、全應募者の芳名を永久に保存す。

用紙 半紙（一人一枚限り）

審査員

文部省圖書監修官 中野善敦先生
國定「書方手本」筆者 鈴木翠軒先生
同右 高塚竹堂先生
同右 比田井小琴先生

▲審査 尋常一年より尋常六年までは各學年別、高等科は各學年を通して各府縣別に等級を付す。

▲應募締切 昭和十五年六月三十日

▲當選發表 昭和十五年九月中旬 當選賞の中、全國選拔賞全部を主なる新聞紙上に發表、其他は應募學校長宛入賞者名簿を送付發表す

▲送り先 東京市蒲田區東蒲田 ライオン歯磨本舗内 「健康報國書方」奉献會

主催 全國學童「健康報國書方」奉献會

事務所 東京市蒲田區 ライオン歯磨本舗内

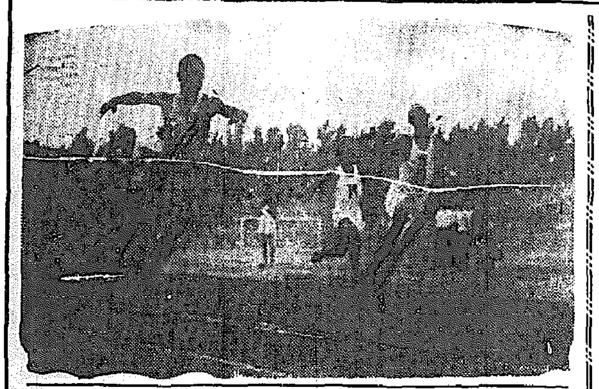

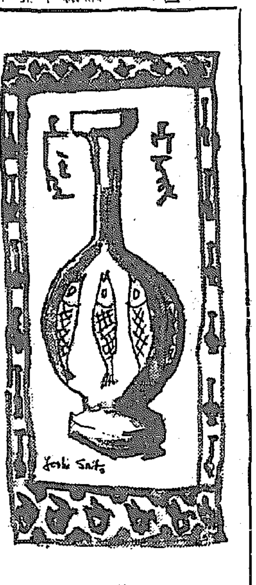

初夏の衛生

赤痢に御用心！
豫防は先づ手先の清潔
☆…小兒の死亡は特に高率

京城府衛生課長 荻野正俊氏談

いよく暑さも加はつて参りますとやゝもすれば人間の健康も暑さに負けるやうになります、特に初夏はいろく傳染病が蔓延しますので、一層健康に注意せねばなりません

これから 警戒を要しますのは先づ赤痢ですが、去年は京城府内だけで五月に二十五名、六月から急に増えて九十名、七月は二百五十六名、八月は二百四十三名といふ多数の赤痢患者が出したのです、赤痢といふ病氣はすべて口から來るのですから、食物に氣をつけ、胃腸を悪くしないことが肝要です、特にちよつとした不注意で胃腸を悪くしやすいものですから、下痢がした場合、一應赤痢であるかどうか診斷する必要があります、若しも赤痢をそのまゝ放置しておきますと、その後の不始末から知らぬ間に他へ感染するといふことになつて來るのです、またもう一つ赤痢の蔓延しやすい原因は醫師から赤痢らしいと診斷されても入院するのを嫌がる人が多いために家庭ではどうしても便の消毒が不充分になり、次から次へと感染するといふことになります

一體赤痢といふ病氣は殊に小兒に多く、從來の例から見ますと二歳から五歳までの小兒が全患者の三分の一、六十歳の子供が全患者の三分の一以上を占めてゐまして、とにかく七歳以下が危いのです

大人は罹 るとしましても輕くすむのが普通ですが、小兒の死亡率は非常に高いのです、一家庭で一人の患者が出ますとその家族全體に傳染する おそれがあるので この點はよく注意しなければなりません、次に赤痢菌はよく健康な人に保菌されてゐるといふことです、以前内地の川崎市や大牟田市に赤痢の流行で大騒ぎがあつたことがありますが、その時の患者は千人中五六十人は健康な保菌者であつたといふ話です、つまり健康者で腸の中に赤痢菌をもつてゐて平生は何でもないのがたまく赤痢が流行して來ると活動を始めるものらしいので、そこで結局赤痢の豫防法としましては便の完全始末にあるのですが、便所の構造の關係でどうにもならぬ

しかし最も手近な豫防方法はよく手を洗ふことです、しかも石鹸でよく洗ふことで、次に臺所の清潔といふことも必要です、特にお炊事で食物を調理する一家の主婦や女中さんは炊事にとりかゝる前に必ず手をよく洗ふことで、きれいなやうで案外きたないのは手先であるといふことを特に注意して頂きたいものです

次には鼠 によく注意することです、鼠は赤痢菌のあるところは好んで出入りするものです、蠅によつて好きで赤痢菌の運び屋をするものです、蠅によつて折角料理して始末しておいた食物に蠅がくつつく、それを人間は知らずにたべるとなるとすぐさま赤痢にかゝるのです、今年は案外赤痢患者が少い方で、一月からこの五月頃まで四十六人しか出てゐませんが決して安心してをれません、このごろはまた赤痢の外に發疹チフス患者が増えて参りましたが、これは蝨からうつるのでつまり不潔なところから發生するのです、そこで各種の病氣は結局不衛生な不潔なところから發生するのは申すまでもありませんが、各家庭ではこの點をよく注意して頂きたいものです

ついでに申しますが白米以外の雜穀御飯をいたゞいてお腹を悪くすることをよく耳にしますが、これはよくかんで食べないからです、白米御飯以上の榮養價のあるものをいたゞいてお腹を悪くするはずはないのですから兎に角よく咀嚼することが必要です

國策輸送に協力
無用の手紙は止めませう
小形の封筒はいけない

時局柄いろんな方面から各家庭へ自粛自戒が要望されてゐますが、これは年賀山のやうに積まれてゐるお手紙を各家庭へ配つてゐる郵便局の郵便課、遞信局郵務課から各家庭へのお願ひ

年賀 郵便が非常に少くなつたので、郵便物の總數は、一昨年あたりから、それ以前に比べて減つてはゐますけれども普通の郵便は、年々増加するばかりです。殊に小包の増え方は目立ちます

この増加には人口の増加、大陸への日本人の進出等も大きな原因とはなつてゐますが、無駄な郵便物が増えてゐるとも見逃せません

それ から中學生だの女學生だのその他の若い人たちのやうな郵便物は遠慮して頂きたいと思ひます

◇

出さなくてもよいと思はれるやうな郵便物は昔から澤山ありましたが、このやうなものは、『國策輸送に協力』といふことが叫ばれてゐる今日、是非止めて頂きたいものです。殊にガソリンの使用は今後益々窮屈になれば、軍需品などに大いに響いて來る譯で、混雑する郵便物の整理に非常な困難を感ずるやうになる譯です。この點から考へても出さなくても濟むやうな郵便物は遠慮して頂きたいと思ひます

次に、外國（支那、滿洲を含む）へ出す郵便は、封筒をなるべく輕くて丈夫なものにして頂きたいと思ひます。外國へ出す郵便物が、色刷封筒、小型封筒を使ふことが、また相當流行つてゐる様で、デパートなどにもそのやうな封筒が澤山並べてありますし、郵便局にも毎日数多く持込んで來ますが、こんな封筒を使ふことは、早く止めて頂きたいと思ひます。色刷や小型の封筒は、第一値段が高くて不經濟ですし、それに郵便局では取扱ひが不便なので作業上困難を感じます。

最後 に軍事郵便のことですが、これから食物が腐敗し易くなりますので、ですから、戰地へ送る小包などの中味は嚴重に選擇して頂きたいと思ひます。果物や飴類はこれから駄目です。戰地の兵隊さんの話によると、干物の中からウジが出たことさへあるといふ位ですから大いに考へねばなりません。また雜誌などを送る時には、紙一枚位では中味が破損しても、中味が破損されることのないやうに、全面的に新聞でくるみ、更にハトロン紙などで包み、よく紐で縛ることです。要するに宛先と中味をよく考へて包裝せねばなりません

雨降りの外出に
着付はこんな注意を

雨期も近づきました、化粧にも着付にも、うつたうしい雨降りの外出には一入餘計な注意が大切でございます

コートの 下の着付は、雨降りにはいつもより短めにお召し下さい、それには裾先を上げ加減に帯締をしめるとき、裾先を上げ加減にきちんとしめますと、雨降りの外出にならず、裾で汚すこともありません

雨の日の 化粧は、白粉を多くして、明るくなります

…こまかいことが大切です、お化粧まで沈んだちみな感じですと、氣分も一入うつたうしくなつてしまひます、コートの色、着物の色柄、雨傘などの選擇も、なるべく明るく美しい色でおえらびなさいませ、コート・雨傘はよく同じやうな色をつかつてゐる方が多うございますが、コートと着物の配色は同色にして雨傘は反對色を用ひるなどがいちばん洗練された使ひ方

帶は幾分低目に、出も平にしますと、コートの下になりますので、あまり高く締めると、却て形がわるくなります

（でせう森田愛子）

優良工藝品展
＝異色ある資材を活用＝
四日から京城丁子屋

最近の物資統制にもかゝはらず官民一致の努力によつて朝鮮の異色ある資源はよく生き延びられ、その資材を活用し種々優秀な作品が生れることになつたが、總督府殖産局、朝鮮商工會議所後援の下に朝鮮工藝協會では朝鮮優良工藝品の全鮮的な募集を行ひ、各方面からの出品があつたので優秀品のみを集め四日から九日まで京城丁子屋四階ホールで朝鮮優良工藝品展を開催することになつた 優秀な美術工藝品の生産が期待されてゐる折柄、一般美術愛好者に好評を博するであらう【寫眞は出品の屏風】

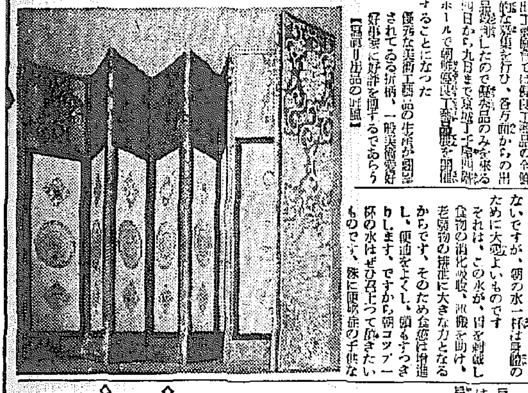

水を飲むにも
これだけの注意
井戸水消毒の仕方

暑くなつて、いくらでも水が飲みたい季節になりました、水を飲むにもこれだけの知識がいると京城府衛生課技師板部氏のお話

(外國人は) 大人でも子供でも、朝起床時にコップ一杯の水を必ず飲むことを、健康法としてゐます、日本では習慣が多いせゐか、それがないですが、朝の水一杯は健康のために大変よいものです

それは、この水が、胃を刺戟し、食物の消化吸收、浣腸を助け、老廢物の排泄に大きな力となるからです、そのため食慾は増進し、便通をよくし、頭もすつきりします、ですから朝コップ一杯の水はぜひ召上つて頂きたいものです、殊に便秘症の子供などは二、三杯飲んだらよいと思ひます

(水は朝で) も晝でも晩でも欲しい時には、いくら飲んでもよいのですが、冷たい水を一度に澤山飲むことは危險です、ですから澤山飲む時（例へば運動をした後など）は白湯か番茶の冷を飲んで頂きたいです、番茶には下痢をとめる働きと、殺菌力がありますから、下痢氣味の時も番茶を飲むやうにして下さい

また水道のない所では、専ら井戸水を飲んでゐますが、井戸水には、これから傳染病の細菌がわき易いから氣をつけねばなりません

(若し危な) いと思つたやうな時は、煮沸して飲むか（煮沸すると成分は、食慾増進の作用が減退します）漂白粉で消毒して飲むやうにして下さい、消毒方法は、水四斗五石へ漂白粉の三パーセント溶液を七五瓦の割合に入れ、釣瓶か何かでまぜればよく、もし釣瓶のないポンプ式では井戸の中へ漂白粉の溶液を入れて、一時間位經過してから使へばよろしいです

談話室

心臓の大きさと拳 フィラデルフィア、テンプル大學病理學教授W・E・チェンバレン博士はこの程フィラデルフィア市に開催された醫學者大會において人間の心臓は拳と殆ど同一大きさであると發表、斯界の米國醫師連の注意を惹いた、しかしこんなことは日本では大昔からいはれてゐたことで、なんの別に不思議でもない次第である

豆・知・識

◇インド……移動郵便局 移動郵便局がインドの村々をきまつて訪れることになりました

◇ビルマ……寄生虫入りフラスコ ビルマのチークの森林の害蟲を駆除する寄生虫入りのフラスコがインドから飛行便で送られました

被服更生懇談會
二日京城ホテルで開催

不用被服の更生方策を研究してゐる朝鮮被服協會朝鮮支部では二日午前十一時から京城ホテルに各方面の代表二十名が出席し、被服の利用更生、その他被服の改良、時局下における家庭衣服の一層の活用などについて種々意見の交換があつたが、就中瀧川婦人の和服、洋服の講評、その他花村女史の座談セール商品交換の話、同様の話等注すべき種々協議が出、同午後三時懇談裡に散會した

なほ出席者は次の通り。被服協會[illegible]、高林理事、片岡理事、女子醫專[illegible]教授、[illegible]工業試驗所中田[illegible]、[illegible]久美、[illegible]、江澤子、永島夫人、[illegible]、西[illegible]、[illegible]夫人、工[illegible]、女子[illegible]、[illegible]一等の諸氏

主婦の手帖
生節と野菜 味◇噌◇煮

玉ねぎ、人參、色よく茹でた蕗を一寸位に大きくほぐした生節を入れ、お味噌を入れて煮ます、お湯でのばして煮上げます、なほ生姜がありましたら一摘み入れますと一層味が引立ちます

糠味噌を美味しくするコツ

□□糠味噌をおいしくしてくさらせないためには、糠氣よく漬物をあげる度によくかきまはさねばなりません

このかきまはすわけは、醗酵を順調にし、糠味噌を充分に酸化するためです、糠味噌がおいしいのは、酵母菌が醗酵作用を起すためで、乳酸菌のやうに味をおいしくさせる菌は嫌氣性といつて空氣を嫌ひ酢酸菌をもつてゐる醗酵菌などは好氣性で、空氣にあると死滅します、そこでよくかき廻すと、空氣が入つて必要な菌の醗酵をたすけ、不用な菌を死滅させるので、おいしくなるのです

酒・白・粉 上手な使ひ方

酒白粉をお湯でとかしますと分解して役にたゝなくなりますから、かならず水を使ひ、少しづつ入れてのばしてゆきますと決してかたまりになる心配はありません

酒白する場合は品物がすつかり浸るやうにしませんとはみ出した部分が酸化して黄色くなり、生臭くなりますと酒白作用が早めます

不用被服 更生の考案募集

一、募集要項 古服、古着類のありあはせの布地を利用し、他の有用な衣服として生かせしめたるもの（大人服、婦人服、子供服何れにても差支なし）實物と簡單な作り方を附のこと

二、募集期日 昭和十五年六月十五日締切

三、應募作品送附先 朝鮮總督府内被服協會朝鮮支部宛

四、賞金 一等百圓（一名）二等五十圓（一名）三等十圓（三名）外佳作若干に商品を呈す

五、審査 被服協會朝鮮支部

六、發表 六月下旬本紙上、尚入選作品は陳列す

七、作品 住所、職業、氏名を明記すること

八、應募作品 返還希望の方はその旨明記のこと

主催 被服協會朝鮮支部 朝鮮新聞社
後援 京城日報社

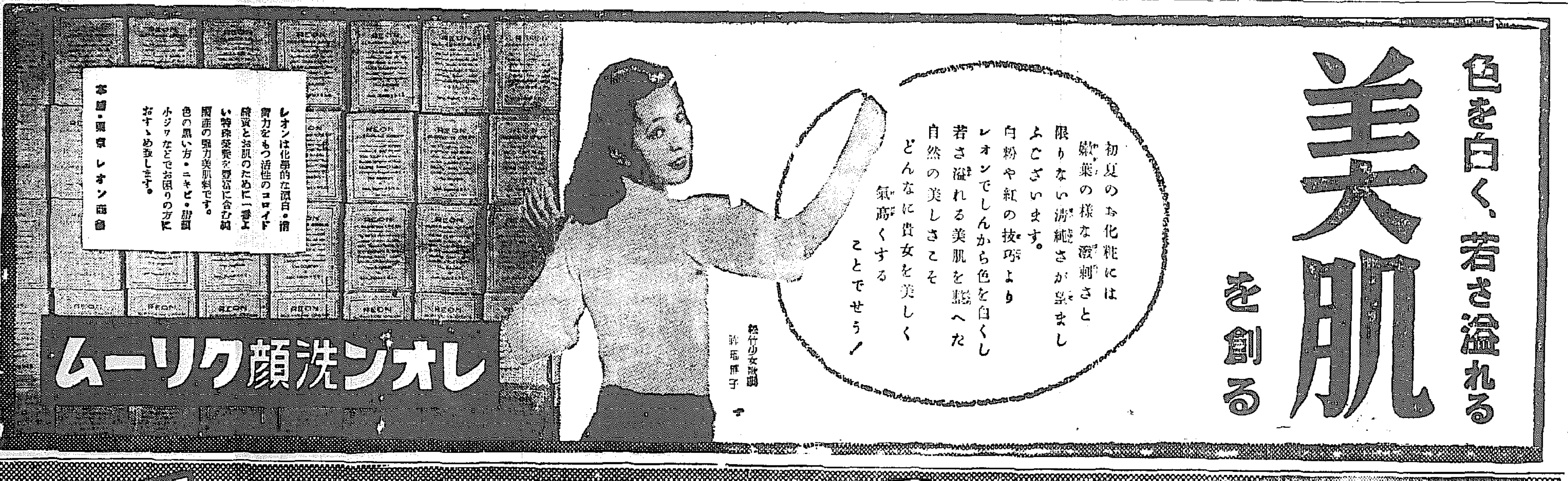

全ての物が蘇り 穀倉全北は朗か

待望の慈雨〃第二報

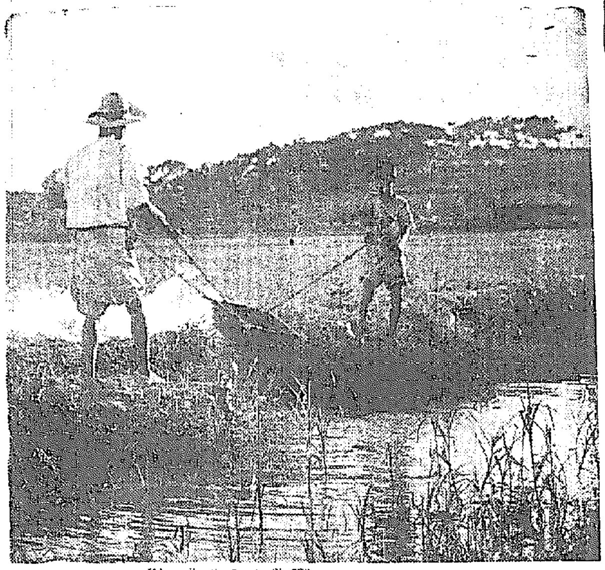

【全州】久し振りの慈雨來れりと道内官民老幼男女が擧げて歡喜の坩堝と化した三十日午前一時以來の降雨は既報の如く南原地方の五十一ミリ、全北地方の四十一ミリを始め道内各地に亘り三十ミリ以上の降雨量を見てかり殿着北の明朗さを取戻した、なほ今回の慈雨の及ぼした各種の影響を打診して見ると

雨と農作物 苗代の水は既に極力、地下水、井戸水、河水の利用及び貯水池の水を能ふ限り貯へる事に努めて無降雨状態に備へて來たが、この雨で苗代未成苗の一部も全部完了するものと見られてをり本田移植には充分ではないが苗代水は明當の補ひを見てゐる、畑は旱魃のため粟と稗を受け約三割の枯れがあるものと見られてゐたが一割程度の損害で枯損を防くといふ状況であり畑への雨量はこの程度で充分であらう▲麥は春肥の施効を見ないためその効果があがらなかつたがこの雨で發育の堅實さも大いに助かり今後の夏、秋蠶には好影響を與へるに至つた▲果樹方面は相當の雨量を必要とするが、雨水がどの程度まで地中に浸み込んだかが問題であり、この雨ではまだ充分とは見られぬ状況である▲蔬菜類、引續く旱魃に殆ど半死の状態であり井戸水川水を汲んで給水に努める状態であつたが今回相當の潤ひを見、全面的に蘇生するに至つてゐる、麥作には過ぎ一位でこれ以上降雨があれば收穫上困つて惡影響を及ぼすだらう

水利貯水池 道内の益、古阜、益沃、臨沃、東津、各組合の貯水池十ケ所の五月三十日現在の貯水量を見ると益堤貯水池一三町尺、臨陂五、萬頃九八三、臨陂一、〇八二、大雅里一六五七、臨津一三六〇、萬頃津五三、錦堤一、三五三七、益堤一五五、萬頃四七四の貯水状況で總水量に對する貯水量は平均三十八パーセントを示しこれ等の貯水池に臨つた五月廿日までの降雨量平均一五、二ミリであるが今回の降雨で現在の貯水量の一倍には達するものと見られこれ等の灌漑面積四萬三千八百餘町歩に及ぼす影響は相當大なるものであらう

全州上水道 全州府に水道貯水池の水位は打續く旱魃に堪へ切れず遂に二日から毎日午前十時から午後二時まで五時間に給水制限を斷行するに至つたがこの天佑に恵まれて相當の水位の上昇を見るであらう、府水道當局では雨量の地下浸入後における湧出水が相當あるものとの見込をつけ一旦給水を斷行したが制限時間中でも四時間の給水を行ひ得る状況である

【益山】待望の雨にあらゆるものが蘇りとこの水一滴をと惜み老も若きも喜雨を讃へてゐる

馬山 中部一帶は喜雨の響びに颯爽らせてゐる時、南鮮（馬山）

順天 待望の雨降る、卅一日夜半から六月一日早曉まで降つた雨は總雨量二十四ミリに達しまだ[illegible]

また一雨來る 全州測候所談

【全州】慈雨來の問題について全州測候所に宮本所長を訪へば「低氣壓は西南に日本海中國方面に移動し[illegible]何れも東北方面に進み低氣壓が二十日頃の東北に進行するものと見られ[illegible]」と云ふ

方面でも今にも降り出しさうで仲々降らず一般府民は勿論府尹とも々に全く暗雲に包まれ一方府水道土木の兩課は一層[illegible]

訓導の暴行事件 事實を調査

馬山府當局河野氏談

【馬山】馬山と鎭海における某小學校の生徒に對する訓導等の暴行事件に關し馬山府當局學務係河野太郎氏は語る

府内某小學校の教員が二十七日訓導で生徒に暴行を加へたる事件は全く初耳です、最近教員が生徒に對し暴行をなす事件は[illegible]

喜びの電報 上城の知事から

明日早から京城に明朗味となりませう

闇を截る寶刀

平北經警と税務署が提携し 六感と計數で覆滅

【平壤】闇の跳梁を抑止し、經濟統制の[illegible]から「調整された闇に關ひ」内[illegible]

朝鮮家屋實測 調査打合せ會

【釜山】慶南道では家屋に對する課税の公平を期するため本年度から道内一齊に朝鮮家屋の實測調査を行ふことになり、これが協議をなすため各部その他の郡、面事務[illegible]を開催することになつた、なほ之に從來朝鮮家屋（三階建、簡易法を除く）が間數を以て課税したが一種と計算して家屋税を賦課してゐたのがこれが公平を期するために本年度から道内一律に坪數により課税し慶南道一萬二千二百間（此の外一萬二千四百間）を以て從事總人員二千六百人が動員のもとに調査するものである

六月三日＝東萊、機張、梁山、昌原、▲同四日＝密陽、固城、山清、咸安、▲同五日＝晋州、咸陽、居昌、▲同六日＝梁山▲同七日＝統營、南海、昌寧、陜川▲同八日＝陜川、宜寧▲同九日＝河東

現る少年窃盗團

放火事件の副産物

ろ坪井が煙草、燐寸がマツチを持つて府内地方法院前に落ち迷つて同校の學級圖書棚を乗り越え侵入し勝手に火を點けて前記個所へ放火し校舍に火が燃え移る

なほ釜山第六高等小學校放火事件について釜山署で取調べを進めた結果、副産物として少年窃盗團が判明した、府内西町同高等學校（二）が番長となり高等小學校不良生徒四名と共に年前に何れも假名＝が創設したもので不敵にも窃盗を重ね窃盗罪その他から手當り次第に萬引をしてゐたのを見届けて逃走したので極力犯行を否認して居たが坪井のゴム靴の裏に燐寸のやにが付いてゐたので追及した處遂に包み切れず自白したものである

て釜山府東萊、金海方面へと出荷（煙草仕入れに行き又煙草屋を廻つてゐるが、給料日には小賣店の店頭へ人の山をなし、お巡りさんが交通整理に出かける等珍現象を現出するため專賣局釜山出張所では府内各小賣店について

試験が厭さに 不良生徒の放火

釜山高小の火事犯人

【釜山】卅一日午後十時十分ごろ釜山府内大新町釜山第六高等小學校同校の職員室から發火、同校一部を燒失、附近の通行人が發見、急報により釜山消防隊の迅速なる活動に依り大事に至らず約一時間にして鎭火したので目下原因取調べ中であるが出火場所は全く火の氣がない所なので釜山署では放火と斷定し嚴重取調べの結果同校生徒の犯行と判明した、犯人は同校生徒の一人（一四）が[illegible]犯行の原因は試驗を嫌つて學校を燒けば試驗がないと考へ[illegible]

せ一名は去る四月二十三日常習的な窃盗があるので同校から停學處分に處せられてゐたが三十一日停學を解かれ登校したところ六月一日に試驗があることを知り退休み時間に二人が試驗について相談したが今日までの風中であつたから試驗を逃れんがために同校を燒いてしまふと相談が纏り同午後八時半ごろ

農業報國隊 忠南班出發

【大田】既報、内地に派遣する忠南農業報國隊第一班十六名の出發は大田で一日午前十時半から大田神社に參拜、武運長久を祈願し午後一時出發一行は本府中央政府の下にいと合同するためこの日より

買占は朝から

釜山の煙草飢饉

【釜山】煙草飢饉は[illegible]、最近府内煙草小賣店の店頭には五月に入つてから[illegible]一々煙草に記されてゐる

天才、少年薩摩守

今年だけでも長距離無錢旅行既に三回 四日目に釜山で足

【釜山】卅日午後十時ごろ釜山本町署員が取調べると右は平壤府出身の少年で北定州驛前常習でなんら目あてもなくふらりと無賃乘車をして來釜したものと判明、同人の語るところによれば今年に入つて東京へ一回、大阪へ一回、ハルビンに一回何れも無賃乘車で飛び廻つたと驚くべき天才少年薩摩守で、先天的な放浪癖があるので釜山署に保護して本籍地へ照會中

大博覽會へ

【大田】本秋九月一日から京城で本社主催の下に開催される朝鮮大博覽會に對する各方面の期待は益々以上であるが忠南道内教育界でも小學校以來の課外的大施設としいふべき博覽會を道内の生徒兒童に見學させしむべく管下各學校に對し、見學豫定人員を照會中のところ中等學校十校二千七十一名、初等學校百四十八校一萬九

千八百六十四名の參加申込みがあつた、よつて本社博覽會事務局ではこれ等觀客の雜踏を緩和するため目下總督府鐵道局と交渉し團體列車の運行を廿日まで

慶南の武道大會

【釜山】第十八回慶南武道大會は來る十六日午前九時から道武德殿で武徳祭に引續き左の次第で盛大に擧行

今去るのは殘念

忠北清州警察署長に榮轉の 一色平北經警課長談

【新義州】平北道經濟警察課長一色殿太郎氏は去る二十一日附をもつて警視に昇進、忠北清州警察署長に榮轉することになつた、氏は北鮮各地、平北道の經濟警察課長を歴任して今春道警察部に轉じ經濟警察に關する研究に及んだもので最初經濟警察課長として任中に非常な名聲を博し、任務に當つて大いに盡しまれてゐる、赴任は來る六、七日ごろ、氏が語る

「いろくお世話になりました、短期間中これといつた仕事も出來ませんでしたが漸く道の事情を知るやうになりこれからだと思つてゐた際分に本道を去るのは殘念に思ひます」【寫眞＝一色さん】

報國債券豫約殺到

【釜山】來る十六日から七月十日迄に第一回報國債券の發賣が釜山郵便局で行はれるが、前日までに管内一千枚と計十六枚であるが郵便局の割當は二千枚、五圓券一千枚計三千枚で、なほ貯金と合せて賣出すことになつた、何れも熱狂的人氣で一日から豫約申込み殺到してゐる

昌原郡學務係兵馬氏談

釜山法院長 本多公男氏 卅一日に着任

【釜山】新任釜山地方法院長本多公男氏は卅一日午後七時十分釜山驛着の列車で着任した、氏は明治四十年京城帝大法科を卒業、京城、平壤、大邱等各地方法院判事、京城覆審法院部長、東大邱法院支廳、大邱覆審法院部長等を歴任した後、今回の昇任で着任したもので最近は大邱法院に在任中の地方法院長であつたが、前任の各地方法院長高等法院檢事、光州、地方法院長として榮進した

食糧は心配なし

輕率を愼み配給に期待せよ 力強き平北道當局談

【新義州】西本平北知事は去る一日道廳に新聞記者團を招致、最近の平北が操りつゝある食糧の窮乏問題に關し種々懇談を遂げたが、知事は更に道下百七十萬道民に對し食糧問題に關する限り寸毫の不安も與へざるやう左の如き談話を懇談の形式で發表した【寫眞＝西本平北知事】

食糧問題は眞劍にして且深刻なものはない、如何に強兵を誇つても食糧の不足を來したならば敗戰の憂目を見るとは曾て歐洲大戰における獨逸が好例である前線の將卒よりも銃後の獨逸國民は戰線の將卒より戰意旺盛でなかつたので敗けたと言へるが矢張り國民には戰場の將兵が頭上に炸裂する砲丸よりも敵戰の銃剣よりも猶且前よりも食糧の不足が最も大いに響いた、つまり戰争の長期化と共に戰場の將兵の食糧の不足から來たものであり、我國は元來資源の乏しい國で戰爭に必要な物資で十分なものは殆んどなく戰爭の爲には勢ひ必要物資の補給を仰いで居る點を考慮すれば以上の問題は眞に重要なる事になるが、從來朝鮮の食糧が國民の衣食に關係することは周知の通りで、食糧が豐富に生産される外に國家的統制が不十分の中に全國民の上に[illegible]

なるに依り我が國に於て如何なるべき食糧に限つては如何なる狀態となつても必ず十分で心配ないものとせられて居たが昨夏の關西中國四國九州及朝鮮地方に於ける稀有の旱害は應作上に著しい減收を來さしめ全國に亘つて例年に比し減收と云ふ譯ではないが爲に從來考慮外に置かれてゐた食糧問題に付て之が解決の責任となりこれ等は勿論我等日本國民の國家的認識の高揚さに

おいて同胞相助の崇高なる精神において離鮮聖戰の確信を持つものであります我々はただ一家の團體に於て本問題を考へ且重ねて無言の實行を期し祖國と同胞とに捧げたく思ふ、朝鮮の國民は言ふまでもなく食糧問題の解決は先づ生産を確保して十分な食糧を國民に供給すること價格を調節して各種の食糧需給の合理的調整を圖ること消費を規正し消費の減少を圖ること等に存するが、食糧偏在を排け食糧不足なからしむることにあるのであります然もこれが運用は國民の理解ある實行協力に依たなければならぬので鮮内各面においてもこれが趣意の理解徹底を期して居りますところ大部一般はこれが實行中ではありますが中には自己の利益を打算し

て容易に當局の方針に從はないものもある狀況でありますがこれ等は時局下洵に遺憾に堪へないものであります、以下各事項の大様を説べてみたいと思ひます

食糧の増産 次年旱魃の食糧の根本的問題を解決し食糧不足の狀況を再來せしめない方法は食糧を増産するにあるので ありますが食糧の増産について は朝鮮の本年の最大の米穀増産計畫の實施あり田作についても夫々増産計畫の實施中であ りますが特に本年は適期にお いて食糧の消耗を來す限があり ますので春播大麥馬鈴薯早生豆 早生玉蜀黍の増殖を計畫し食糧對策上資金を呼してゐる次第であつて右作物の收穫期に至るまで食糧に関わる本年産減期に於ける需給は容易に緩和せらるゝものと確信して居ります

米穀配給の調節 食糧の適正なる價格を決定することは食糧の圓滑なる需給の調整を期する上から最も必要事項であり食糧政策上の必須要件でありますので本道においては米穀については昭和十八年八月廿一日改定價格を嫡定以來多少の改訂を加へて參りましたが昨年十一月十日政府米價格

引上以來公定價格を設定しなかつたが本年一月十日朝鮮米穀配給統制令に基き新に米の價格を設定し價格については十一月廿一日新義州、宣川、定州、江界に於て粟及大豆の公定價格を設定して今日に及んで居るのでありまして以外の各地方に於ては各地に適正なる價格則ち所謂闇價格を定めて販賣せしめて居りますが時局は動きもすれば之が出廻不圓滑の理由に依り法外の價格を以て賣買せらるゝ向も無きにしも非ず事實で物資保持上から甚だ遺憾に堪へない次第でありますので之等は適正なる指導監督の方針であります、一般民に於ては事理に自由取引を慎む可きであると存じます

消費の規正 食糧の不足の場合、消費の場合がある時期によりは過剰があるもので特に昨年度の場合は消費を規正し国民生活に支障を與へない程度に於て節約をすることとするのは當然のことであり、のでありますが食糧不足の場合又は本年の如く他に所謂早害を受けた地方がある場合には殊更な節食を許されない事情であつて適當なる節米の方法を以つて食糧の消費を規正し特に他地方に於て不足する米の如きは本道の如く農作地に於ては同胞相扶の精神から最大限

の勵行に依り努めて消費を節減したいものである、之が爲本道においては官民の主要を運動に乘出して居る現狀であ りますが食糧價格の法外の昂値に依り居る白米食を以て個人經濟上有利として白米の消費若くは混食を敢行してゐない向もありますが所の如き者は何等相扶の精神を缺いだものと認むるの外なく自覺的社會に於ても大いに罪悪と思料せらるゝのであり ますが仍ほ之が傾向は逐年困難の事と考へられますので本道に於ては猶て本府の方針に從ひ節米運動を強化するは勿論であり、之が徹底を期して居ります

需給調整米 能登の道内操作及朝鮮の米穀に關して本年十月二十三日から二十五日の米穀搬出に付ては一般的に十一月六日より七日及十月十三日頃の朝鮮米穀會議一月七、八日的朝鮮米穀業を調整したる米穀の需給計畫に依り價格決定を見た次第であります

▲米穀の道外搬出 本道に於ては豫てより米穀の搬出について方策をなし兩者が一般需要を緩和せしめて居るのであ りますが道内各地完全なる消費の調整を期すことは人口の不足、穀物の一切、各部に於て米穀を集荷、各面内に於て價格を乱すことなくありますので之を道外搬出の不足にする價格を以て買入れて搬出をして之と同時に市價を統制することとしてゐるのであります

述べました通米穀の需給は之が價格の消費規定をなし需給の調整を行はせしめてをるのであ りますが道内各地完全なる配給を期し、之を作況良好であつたが其の後の干害等に依りまして本年は穀物の需給關係に於ては時局上にたしかに多少の誤謬を生じ之を改正する等に於て道内人口の消費量を更に調査し之が對策に依つて府郡の集荷を強化するは勿論でありまして昭和十二年以降の收穫高に依るも本年は相當の消費量を收穫し得るのであります

▲內地移出米及道外搬出米 內外地に於ける米穀價格の調整に付いては米穀の搬出入の關係上[illegible]

本道から内地及他道へ移出又は搬出した米穀は多量に上るのでありますが内地或は他道に於て移出又は搬出する穀類は道内食糧の不足を來すが如く吹聴するものがありますとは誠に遺憾であります、米穀搬出に付ては同胞相扶の精神に依り朝鮮の增産を期するが如く出來得る限りの節米節約の勵行により一升でも多くの米穀をこれが不足地に送るといふ心掛こそ肝要であると思ふのであります、食糧の集荷配給機關としては米穀に付ては昨年十一月各府郡に設置せる米穀配給組合、雜穀組合及び配給組合、畜産及製粉業者を以つて構成する價格及配給統制を圖つて居るのでありますが左記配給組織を確立しその上に之が實行組合を設置すると共に如何なる府郡に於ても不安なく何時にても配給ある様にして居ります、右は各業者の努力によりこれが運營は着々其の實を擧げつゝあります、これを要するに當道の食糧には絶對不足を生ずる樣な心配のないことを信れて居ります、一般道民は經濟統制に誤られ無闇に買溜等の如き行爲に出ることなく、夫々機關による配給に期待して頂きたいと存じます

＝人＝

▲松永房七氏 正七位勳六等松永房七氏は病氣療養中のところ卅一日午後二時永眠、享年七十一歳（出身地）天長郡、全北道廳勤務後、父扶安郡下の各面長、退官後は悠々自適の生活を送つてゐた、なほ葬儀は一日午後六時府内愛金寺で營んだ、本籍

▲岡本友藤氏 群山商工會議所議員は四國の郷里八十八ケ所巡禮中三十一日擊落旅上にて死去、享年五十八、葬儀は郷里に於て執行した天人と云ふ、郷里の關係の上執行し

慶南辭令（卅一日附）

慶南技師（慶務課）中島三郎、道技手（同）石田數雄、慶南辭令（同）馬場利雄、同（昌寧）淺田嶺、依願免本職

白地圖 朝鮮百二十五分の一 京城本町二丁目 定價五十錢 至誠堂書店

燃研社員招聘 技術員 機械工學卒業者、應用化學科卒業者 エンヂンに關係ある者 宣傳員 [illegible] 國産燃研工業株式會社

洋服 京城府本町二丁目 [illegible]

純毛在庫 合夏冬服地 本町四丁目（電本②三五番）瀧本洋服店

京日案内

女給 さん至急入用 年令不問 本町五丁目 九州食堂

電話 賣買・名義變更 [illegible]

犬猫 [illegible]

熊本 [illegible]

看護 [illegible]

電話 賣買仲介 [illegible]

醫院 京城府内に於て醫院又は病院を讓受けたし 姓名在社

別莊 讓受けたし 姓名在社

看護 婦又は看護見習 姓名在社

特別案内

小使及女給仕募集 朝鮮郵船株式會社

給仕採用 一、男子 高等小學校卒業以上 一、女子 京城府大和町 朝鮮[illegible]株式會社

讓住宅土地付 高敞向住宅廉價の事 工場 百七十坪

會計係採用 年令三十歳より三十五歳まで中等學校卒業の者 姓名在社

有望地投資 京城府外山所在林野八十二町歩 [illegible]

事務員募集 一、中等學校卒業者（十名） 但し五月八日午後三時迄に本社人事課 大日本航空株式會社 京城營業所

口中殺菌劑

カオール

衛生 口錠

口より入る 病菌を防ぎ 精神を爽快にする！

飲食の後、外出の時、人込に居る時、疲勞倦怠の時

カオールの二三粒を服用せば心身各機能の活動力を旺盛ならしめ口より侵入する諸種の病菌を豫防し精神を爽快にす

配劑と効用

一、口中殺菌劑を配合す 從つて惡氣又は飲食物と共に口腔より侵入し來る諸種の病菌を口中に於て殺滅するが故に種々の傳染病を豫防す

二、健胃整腸劑を配合す 從つて胃を健全にし且その消化力を増進し食慾を増進せしめ下痢カタル等に整腸劑は健胃劑と相協力してこれを治癒す

三、興奮劑及強壯劑を配合す 從つて心身の疲勞困憊したる時には各機能を刺戟せしめ活力を回復旺盛にして健胃劑と相俟つて肉體の疲勞を除かしむ

四、清涼劑及美音劑を配合す 從つて其特有の芳香により口中の惡臭、煙草の臭を去り、咽喉の乾燥を潤し、音聲を美化し、從つて精神を爽快ならしむ

定價と容量

袋入（十粒）	百粒
同（二十錢）	二百五十粒
携帶用新瓶入（廿五錢）	三百粒
ポケット容器付（三十錢）	三百粒
瓢簞形容器付（五十錢）	五百粒
朝形容器付（五十錢）	五百粒
茶色容器付（五十錢）	五百粒
保健容器付（五十錢）	五百粒
徳用瓶入（五十錢）	八百粒
同（一圓）	二千二百粒

本舗 東京市日本橋區水天宮前 株式會社 安藤井筒堂藥品部

淋疾 タルタリン

化學療法劑ノ毒作用ニ注意セヨ

最近續出セル化學療法劑ノ多クハ、患者ノ個人的體質ニヨリ往々腹痛・熱發・發疹・虛脫胃障碍等不慮ノ副作用ヲ招來スル虞アリ。特ニ淋疾ノ如ク内服、注射、洗滌等各種ノ療法ヲ長期ニ亘リ、併用スル要アル疾患ニ對シテハ、藥劑ノ選擇ハ特ニ深甚ノ考慮ガ拂ハルベキデアル。

有效量ト毒作用ノ比率

藥劑ノ治療價値ハ有效量ト毒力ノ比ノ大ナルヲ以テ理想トスルハ醫界ニ於ル鐵則ニシテ如何ニ有效ナル藥劑モ人体ニ對スル毒作用大ナルモノハ治療ノ用ニ供シ難キハ自明ノ理ナリ有效量ヲ長期間持久的ニ投與シテ些ノ副作用ヲモ顧慮スル要ナキ安全ナル化學療法劑ハ今日醫家ノ齊シク希求セラルル處ナリ。

連續服用ニ適スル 安全ナル化學療法劑

タルタリンハ病原菌ニ對シ一萬倍稀釋液中ニ於テ既ニ生菌ノ存在ヲ認メザル殺菌力ヲ有シ而モ人體組織ニハ毒性ヲ有セザル化學療法劑ノ理想ヲ具現セル最モ安全且ツ有效ナル藥劑トシテ汎ク治療界ニ重用セラレツヽアリ。

タルタリンノ内服ハ感染直後ニ於ケル急性淋疾ノ激症ヲ鎭痛、頓挫セシメ而モソノ强烈ナル深達力ハ、慢性並ニ再發症ニ對シテモ分泌物ヲ清澄化シ速カニ患者ノ苦痛ヲ緩解セシメヨク淋疾治療ト豫防ノ目的ヲ達セシムルト共ニ蓄膿化膿性疾患ノ治療ニ賞用サル。

20錠　100錠　500錠　1000錠

ST—004

製造發賣元　株式會社 鹽野義商店　大阪市東區道修町三丁目　京城府黄金町二丁目

法人登記公告 [illegible]

法人登記公告 桃山出張所 [illegible]

商業登記公告 定州支廳 [illegible]

商業登記公告 水原支廳 [illegible]

商業登記公告 洪川出張所 [illegible]

法人登記公告 開城支廳 [illegible]

法人登記公告 永同出張所 [illegible]

法人登記公告 旌善出張所 [illegible]

法人登記公告 昌城出張所 [illegible]

法人登記公告 金浦出張所 [illegible]

法人登記公告 鐵原支廳 [illegible]

法人登記公告 議政府出張所 [illegible]

法人及組合登記公告 利原出張所 [illegible]

水原支廳 [illegible]

法人登記公告 報恩出張所 [illegible]

商業登記公告 龍岩浦出張所 [illegible]

商業登記公告 安城出張所 [illegible]

法人登記公告 宣川出張所 [illegible]

法人登記公告 定州支廳 [illegible]

法人登記公告 金川出張所 [illegible]

法人登記公告 金川出張所 [illegible]

法人登記公告 天安出張所 [illegible]

法人登記公告 楊平出張所 [illegible]

法人及組合登記公告 瑞山支廳 [illegible]

法人及組合登記公告 龍岩浦出張所 [illegible]

法人登記公告 全州地方法院 [illegible]

法人登記公告 大田地方法院 [illegible]

商業登記公告 鳥致院出張所 [illegible]

商業登記公告 大田地方法院 [illegible]

法人及組合登記公告 忠州支廳 [illegible]

法人登記公告 廣州出張所 [illegible]

商業登記公告 堤川出張所 [illegible]

法人及組合登記公告 平澤出張所 [illegible]

商業登記公告 利川出張所 [illegible]

商業登記公告 寧邊支廳 [illegible]

法人登記公告 永登浦出張所 [illegible]

法人及組合登記公告 端川出張所 [illegible]

大田地方法院 [illegible]

商業登記公告 鐵原支廳 [illegible]

法人登記公告 龍山出張所 [illegible]

法人及組合登記公告 [illegible]

法人登記公告 清州支廳 [illegible]

法人登記公告 忠州支廳 [illegible]

法人登記公告 光州地方法院 [illegible]

S特—601

外用女性美ホルモン ペラニンパスタ

皮膚榮養・美肌劑

ペラニンパスタハ從來注射又ハ内服ニヨリ各種ノ婦人科的疾患ニ應用セラレタル女性ホルモンヲ「外用ニヨリ直接皮膚面ヨリ吸收セシメ、其使用部位ニ著明ナル美肌作用ヲ發揮セシムル」新學說ニ基キ創製セラレタル皮膚榮養美肌劑ナリ。

皮膚榮養美肌作用

☆ペラニンパスタノ皮膚ニ塗擦スル時ハ女性ホルモンハ速カニ皮下組織内ニ吸收セラレ、新陳代謝ト血液ノ循環ヲ旺盛ニシ美肌、榮養作用ヲ呈ス。

皮膚老衰豫防作用

☆皮膚毛細管擴張作用ニヨリ塗擦皮膚面ノ老衰ヲ豫防シ、皮膚ノ荒廢、弛緩、小皺等ヲ除去ス。

☆特ニ雀斑、色素沈着、指掌角化症等女性ノ皮膚障害ニ賞用セラル。

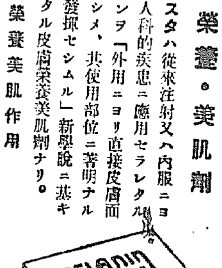

永ラク品切中ノ處、今回漸ク新製品入荷、倍舊御愛用ヲ乞フ

小瓶 [illegible]マウス單位入 (約半ケ月塗擦量)
中瓶 [illegible]マウス單位入 (約一ケ月塗擦量)
大瓶 [illegible]マウス單位入 (約二ケ月半塗擦量)

株式會社 鹽野義商店 大阪・東京・奉天

新女性ホルモン ペラニン

ペラニンハ女性特有ノ諸機能ヲ發顯スル卵巣ホルモン劑ニシテ衰退セル卵巣並ニ諸臟器ヲ賦活シ、新陳代謝ヲ高メ、老衰現象ヲ豫防恢復シテ月經期並ニ更年期ノ諸障害ヲ速カニ消失セシメテ常ニ女性ノ生理的健康ヲ保持シ清新ノ容色ヲ發顯セシム。

錠劑 (100單位) 20錠 100錠 / ([illegible]單位) 50錠 100錠
注射液各種
挿入用膣球 5球 10球 50球

月經過多、月經寡少、月經前後ノ腹痛、腰痛、結婚期前後ノ神經衰弱等女性ホルモン缺落症狀
頭痛、眩暈、心悸亢進、[illegible]感、食慾不振、腰部冷感、肩凝、不眠、精神不安等更年期症狀
乳腺肥大、乳汁分泌增量

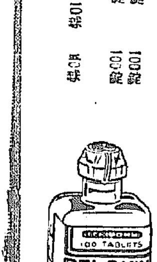

株式會社 鹽野義商店 大阪・東京・奉天

綜合男性ホルモン ホルトン

ホルトンハ[illegible]ル數種ホルモンヲ合理的ニ複合セシメタル綜合男性ホルモン劑ニシテ、單一ホルモン劑ノ企及シ得ザル綜合的效果ノ發顯ニヨリ衰弱セル男性ノ諸機能ヲ賦活シ、新陳代謝ヲ高メ以テ壯年期後ノ精神的、肉體的活動力ヲ充溢セシム。

【錠劑】20錠 50錠 100錠
【注射液】[illegible]cc 5管 10管 50管

頭痛、事務倦怠、記憶力減退
眼精疲勞、視力衰耗、疲勞感
活力減退、能率低下、心悸亢進
睡眠障碍、食慾不振、四肢冷感
尿意頻數、肩凝、眩暈、耳鳴
神經衰弱、憂鬱症、熟眠不能
心身過勞、病後恢復

株式會社 鹽野義商店 大阪・東京・奉天

全國醫家藥店ニ謹告

腦下垂體前葉ホルモン プレホルモン

植物神經中樞整調作用特ニ妊娠惡阻
血壓變調・皮膚疾患ニ賞用サル

永ラク品切中ノ處今般錠劑、注射液共潤澤ニ入庫、希フ倍舊ノ御愛用

【包裝】注射 (100單位) 5管 50管 / (500單位) 5管 / (1000單位) 1管
錠劑 (50單位) 20錠

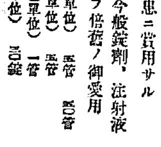

株式會社 鹽野義商店 大阪・東京・奉天

疲れも吹飛ぶ盛況
好評に日劇部隊沸る

日劇ダンシングチーム京城公演…るとサーサと銀簪が揮つて雷鳴れ二日目は日曜に恵まれて朝十時といふのに府民館は人の山が作られた、もう身動きも出來ぬ超満員で次第に長く〜足を引いて觀く期待の表情が〃開場が待遠しい〃といつてゐる、いよ〜開場とな點睛半ベルの音と共に開幕だ晴れ上つた日曜、いつもなら絶好のハイキング日和でドッと郊外へ進出すのだが劇場は盛況と

明朗な歌ひを求めて府民館の〃日劇公演〃に吸ひこまれてしまつた、府民館の緋の絨毯の上に頭べられた各方面から寄せられた花が五十六鉢、華々しさを一層增してゐる

十九 分、二十分の休憩時間には觀客がしめつけられた觀客から遮れるため、廊下に押し來る。そして今度、踊り子たちのあの濃い化粧に疲つた顔をのぞかせ際うと〃日劇アルバム〃に見入つてゐるこの日劇の高名な〃お隣りの部隊〃が目立つてゐる、舞臺では全員百卅七名の部員が縦横しと置き並べられてある荷物の間を驅け廻つて仕度をする、化粧を直す、見物の觀客がスッカリ感嘆して〃物凄い勞働ですね〃と舌を捲いてゐる

午後四時半頃の部が終つて再開、五時半から夜の部がはじまつた、客席は相も變らぬ超満員、舞臺前のボックスに入つてゐるオーケストラの樂員たちの努力も大したもの、喇叭を吹く人などは口が腫れ上つてゐる、殆んど休みなしに正午から夜の十時頃まで吹き續け、

奏で 續けてゐるのだから無理はない、舞臺の華かさにくらべて地味ではあるが、あの素晴らしい舞臺はこの努力があつてはじめて光彩を放つのだ、舞臺袖で新田隆さん

〃一日で京城公演の三日目です、東京では四週間の公演間に一回やるきりなのですが、こちらではのべつ幕なしの特別公演ですからね、しかし京城の人は本當に感じがよくとても嬉しいです、拍子が揃る度に疲れなど一度に消し飛んでしまひますよ、私のリサイタルと同じやうで衣裳も着換へる暇もありません、評判はどうですか——さうですか大評判ですつて、よし五日間頑張りますよ、部員に話してやりませう〃

と大喜びで飛んで行つた、舞ひ續ける踊り子たちの努力も大したものだ、樂屋には醫者がちやんと控へてゐて疲れ切つた踊り子をヂッと見つめてゐる、倒れさうになるまで踊りまくつてゐる乙女を

無理 に引ぱつて來てヴイタミンの注射をするのだ

こんな努力がひめられてゐるのだ「ボクは下痢がひどくつて先生とてもたまりません」と藥を貰ひに來る、乙女の一人が舞臺から驅戻ると大急ぎでお茶を一杯グツと飲みほした、明けビッショリだ、かくして第二日も大成功のうちに華やかなフィナーレの幕が閉ちた、けふ三日目からは番組が變つて第一部マチネーで出し物は一、舞踊レヴュー「日劇秋の祭」二、京城公演記念「朝鮮レヴュー」六景三、グランド・レヴュー「樂しき日劇」廿四景で一回約一といふ大物揃ひ、ことに好評の「朝鮮レヴュー」には本場た

けにこちらからの俳舞、四人舞などフンダンにアレンヂされてゐる【寫眞上＝舞台（上）と觀客】

マチネー券發賣
三、四、五日の晝間興行券は三日午前十一時から府民館で發賣します二圓均一、夜間指定席券も發賣します

招待
白衣の勇士

白衣の勇士に観賞して頂かうとするため本社では三日午後一時〃日劇レヴュー〃に三百名を招待、和氣ない一時を贈る

いくらと思ひます
降つた慈雨の値は
ザツと五千萬圓

過ぐる三十日降つた慈雨が南鮮方面の命によつて農林局で金額に換算したことがあつたが今度の場合つまり五月二十八日から六月一日にかけての降雨にふつた慈雨を金額に見積り所謂一滴千金といふ表現をやや具體的に示すといふ作業が先日の慈雨で百萬石の増収間違ひなしといふから穀物價格一圓として少なく見積つてざつと二千五百萬圓、それから乾燥で瀕死の状態にあつた穀類、果樹類の今回の慈雨による蘇生、甦生な收穫増、更に苗代の水不足を解消したばかりか水田への移植期を控へて今後の稲作の全般に與へる素晴らしい効果等をも考慮に入れると、この五日間の慈雨は控目にして恐らく五千萬圓を下るまいといふ計算だが、それよりも先は今までの地方民の喜び方がウララリと吹飛ばし歡心をグツと安堵させた効果に至つては測り知れないものがあつたと農林當局は一樣に喜んでゐる

鮮展の幕開く

第十九回朝鮮美術展覧會は二日午前九時から一般公開をまちこがれた鮮展ファンの觀衆、新聞寫眞班に雪崩した觀衆の手術…にまで、場内はこれらの鮮展ファンの入場者で大賑ひ、會場入口の切符賣場から館に至る通路といふ通路は文字通り人の流れで埋まり、各部員を動員した、閉場までの入場者は四千名に達し鮮展初日はかくて好成績のうちに午後五時閉場した【寫眞＝同會場】

消せ！そら空襲だ
四分間で全市暗黑に
防空訓練心得

本年度の京畿道一圓に亙る防空訓練はいよ〜三日午前八時から實施される、今回の訓練は防火、防毒、避難、救護の各部門を除き、防空監視、燈火管制、空襲警報の訓練を主眼としたもので、京畿道防空本部が設置されて道下の警防團に各部隊が配置され特設防護團、各會社、工場等の特設防護團並に各家庭防空組合が總動員、實際さながらに行はれるもので、防空監視については警防團員は勿論一般の人々も出來るだけ協力し、警報の傳達にあつては警戒警報は發令後三分以内、空襲警報であれば二分以内と鮮が非常でも道下の各府、各郡のすみ〜にまで完全に行きわたるやう周到に準備を整へてゐる

近く この方面からすれば鐵桶の備へも成つた譯であるが、燈火管制中の警戒管制と空襲管制とを徹底するため〃警報來！〃

しなければならない 夜間の燈火管制においては今回から道内主要地が燈火管制規則の乙制度によることとなつたので、警戒管制のときには直接光線が外部に漏れない程度で、（但し留い部屋でも一燈で五十燭以下たること）でそれ〜燈防を履行しなければならない空襲管制に入つてはじめて警報が出てから四分以内に完全消燈するまでの訓練成績がすると燈火が、外部に光の絶對に漏れないやう暗くしなければならない、これら警報傳達、防空監視の班などは完と

のサイレンが盛に夜空へ咆哮するに拘らず街々にして煌々と燈火をかゞやかしてゐる家々があり、完璧の防空態勢もこれらのチョツとした不注意から完成が阻まれてゐる状態なので今度こそ防空態勢、燈火管制の徹底をなすとともに京畿道全燈の燈火管制を最高度に發揮、興亞の前進基地半島の中樞を不夜の狀態に置かねばならない

北村防護課長談

空襲管制は四分以内に〃といふ聲が、あちらこちらに聞えてゐるが、これをその儘に受取れば、大變な誤りを生ずる、この意味は『四分以内には大京城の全域に亘り一燈片燈をも洩してはならぬ』といふことである、從來の成績に徴すれば、これが二十分もかゝつてゐる、この二十分を四分に短縮せねばならぬから、各人に取つていへば從來より一段と迅速に行ふやうにせねばならぬ、即ちサイレンが鳴つたら一刻も猶豫せず直に行はねばならぬ、又一人殘さず實行せねばならぬ、一人の不心得が全市を暗黒化を破るやうなことは今度こそ根絶せねばならぬ、サイレンが鳴れば全市域が一齊に暗黒化することが『燈火管制の最大眼目』であることを忘れてはならない、逆にいへば一齊に暗黒化する必要があるからサイレンを鳴らすのである、サイレンを合圖に一齊に消燈するのと同じである、さて『四分』の餘裕を認めるわけはサイレンが聞えない所が實際に出來たりするから、かゝる所には警防團なり防護團から注意してやる、この時間を敵機の來襲とにらみ合せて四分以内でなければならぬといふ次第

英海軍の至寶〃ネルソン〃
哀れ獨空軍の餌食
消えた世界一の醜惡な艦體

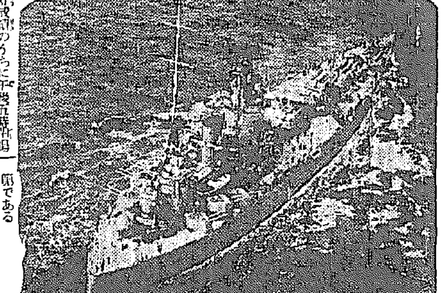

【ベルリン二日同盟】國防軍司令部ではイギリス海軍の主力艦ネルソン號（三三、九五〇トン）がドイツ空軍のため撃沈されたと傳へてセンセイションを捲起してゐるが、一日ドイツ海軍當局は右ネルソン號撃沈を肯定して左の如く言明した

イギリス主力艦ネルソン號はドイツ空軍のため撃沈され乘組員の半數以上七百數十名はその艦と運命をともにした【寫眞＝ネルソン號】

戰後海軍の協定により建造された英主力艦ネルソン號は艦齡僅か十…年、イギリス主力艦中でも比較的新しい艦でネルソン號の姉妹艦たるロドネー號と共にワシントン會議後日本海軍に陸奥一隻の保有を許す代償として建造されたものである、本來このネルソン號は四萬五千トンの巡洋戰艦になる筈であつたが、中途でその艦體に設計を變更したもので、世界一の醜惡な艦體と綽名されてゐた、武裝は三聯裝の砲塔三基に十六吋主砲九門を備へてをり、艦底には厚な魚雷防禦を施し艦長の三分の二以上を覆ふ水線裝甲は厚さ十四吋、その上には六吋厚さの裝甲甲板を張つて大角度の落下彈と爆彈に備へ、防禦に關する限り殆ど間然するところがなかつた

ドイツ空軍は先の北海海戰においてその恐るべき威力を有する高性能を誇りイギリス巡洋戰艦ヨーク號を初め多數の艦艇を北海に沈め、今また主力戰艦ネルソン號を撃沈したことはドイツ空軍の威力を遺憾なく發揮したものとして注目される

鮮鐵ダイヤ改正
今秋十月一日から

鮮鐵の全線に亙るダイヤの改正は今秋十月一日から實施され目下ダイヤ編成を急いでゐるが、改正される主なるものは釜山、安東間の不定期急行が定期急行となり、これで旅客急行列車が一本増發されることとなり、京仁線の十五往復が十八往復となる平壤、新義州間に一本増發、その他旅客列車は全般に亙り數十本増發の豫定で輸送する旅客は今秋から一層緩和される譯である、なほ改正ダイヤの編成は六月中旬で大體完了の豫定である

列車文庫閲覧成績

〃旅の慰めのつれ〜に旅客の好伴侶となる列車備へ付の文庫は一般との旅客に親しまれてゐるだらうか、昭和十四年度の閲覧者は一萬八千百八十六人でこの册數は一萬九千八百十六册で一番讀まれる月は四月の二千六十六人である

李仁錫上等兵の表忠碑
郷里・忠北沃川に建立

北支の戰野に散つた朝鮮志願兵第一號に志願を賦つて死線を越えた戰線に祖國の礎石となり散華した初の志願兵李仁錫上等兵は半島同胞の誇り、若き朝鮮、大君の邊に散つたこの栄譽ある勇士の勳は金鵄勳章にたゝへられ、半島が生んだ武人の最高の名譽が半島同胞は感激の涙とし英國の至誠に頭いてゐるが半島の誇り李仁錫上等兵の遺勳を永く後世に傳へるため郷里忠北沃川郡では相諮つて表忠碑建立の議が起り、郡成會、郡守、郡學平氏會長となり、郡民、郡守新千先達で江湖に訴へることとなつた、既に李仁錫の戰友の遺族を迎へ表忠碑建設促進の勞働、銃後の聲があり敗多彼士の援助申し出でがあり、李仁錫出生の地沃川では郷土の名譽とし建立準備を進めてゐる

相撲號命名式

【東京電話】双葉山以下力士一同の獻納になる愛國飛行機第三八五號は二日午前十時半から羽田飛行場で命名式を擧行された、吉田海相初め海軍省軍務局長、海軍第二課長、協會側から出羽海理事長双葉山、男女川以下幕内力士、相撲協會役員等参列、海相の命名の辭、代表者の玉串奉奠があつた

假廳舍近く入札

【群山】假廳舍の道廳改築は、目下廳内數ケ所に分散し、事務の處理上非常な不便と苦痛を忍びながら努めて事務の増進を期して來たが、かねて道民の要望たる假廳舍が近く工事が入札に附される段取りであり、遲くとも七月中旬頃までには起工するものと見られてゐる

けふの天氣
曇り時々晴れ

◇…賣出當店は町會で各戶に配布町總位の細胞組織で大體米の配給は防止出來てゐるがこれは全府的な町會總聯盟が賣出當を二期實行して頗に配給を行つてゐたが再び西大門署で探知された◇…二日朝來西大門警察署では當該負傷者を召致取調べてゐるが、かねて町民に賣出當の限よりも隣でもいゝから増設して欲しいと願へられた二重の配給米を發行してゐたとの嫌疑によるもので嚴重な取調べを續けてゐる

◇…政米の圓滑な配給を期するため京城府當局は制度は實施以來好成績をあげて來たが

〃上げろ〃〃上げぬ〃
妓生の足〃人力車〃を繞つて
料理屋と券番抗爭

妓生の足〃人力車〃をめぐつて料理屋と券番が對立、いがみ合つてゐるが、人力車の經營は券番で行ひ、現在八十餘台を持つてゐるが、券番から料理屋へ送る代金が四十錢、十七錢九厘を料理屋がとり、十七錢九厘を車夫に渡して妓生の五錢を券番側がとることになつてゐるがこの五錢でも馬鹿にはならないといふから惜いものだ、ところが券番側では資材が高騰した今日、出來ない、年に二千圓の收入があるとして、五錢ではあまりひどい、値上して

くれと、當時仲に入つた料理屋組合、本町署、鍾路署に泣きついたが、勿論料理屋側でも黙つてゐない、當然無償で人力車經營の權利を讓つて、しかも一年に二千圓の純收入を得てゐるのに經營困難とは何事ぞ、而も協定を破つて車賃を一錢でも上げてゐるといふので大反對、ことに料理屋側の言分によれば、料理屋で客を呼ぶ代りに一錢でも高くなればヤイ〜いはれても妓生が客席に侍べるのは二時間、三時間もかゝる、これぢやお客の勘定も高くなり損だ、料理屋側は妓生をさわがせるのやうだが中止…客が日に三十錢、本町署、鍾路署に調停を依頼した

この問題はガソリン統制から來る自動車減少に端を發したもので券番側が當時人力車八十余台を無償で料理店から委讓され現在經營難とはいへ年に二千圓の純收入は得てゐるので、五錢の收入は八十余台からであり、その後協定を無視して買入れた十數臺からは九々四十錢の收入があるので經營難とは言へないのである、一方料理店側から委讓された車に手を加へて請願運動をはじめ、一方料理店側から委讓された車を殆ど使用してゐるので料理店もたまりかね、今度の例とはなつたものである

事務員募集
中等學校卒業程度ノ男子（…）
京城帝國大學

性病科・皮膚科・泌尿科・婦人科
宇野醫院
黄金町三丁目電車停留所角（北入）

銃砲は信用の金丸に限る
銃砲金丸銃砲店
京城府中區旭町一丁目七番地
（主人 西村猛雄）

吉本寶塚直營
京城寶塚劇場
リィルオフ・イリィウのト（ウイリイ・フォルストの）
ブルク劇場
東和商事提供 維納トビス映畫
主演 ウエルナー・クラウス ホルテンセ・ラキイ ウイリ・アイヒベルカー
第一回・短期・世界名畫祭 六月三日ヨリ五日迄三日間
東和商事提供 世界名曲集三部作（封切）
格子なき牢獄（の）監督レオニード・モギー
赤ちやん
主演 リュシアン・バルー ブリジット・ジャフリイ
物語風『歴史』スチール展 六月六、七、八日三日間 於丁子屋五階社交室
京城府本町四丁目電（本）二六二七番

スナアソビ グリコト カイテ ミル
グリコ

毛利
京城府明治町…毛利…

賣却
一、建物 京城府…
一、什器類
右來ル昭和十五年六月十二日午後一時當會社事務所ニ於テ入札ニ依リ賣却可致候條御希望ノ方ハ御來所被下度候
京城府本町…丸計鮮滿運輸計算株式會社 代表取締役 高橋仁作

よい職業 前途益々有望
昨今都會田舍を問はず割箸の需要は益々盛んになつて來ました。此の割箸は一定の地方の獨占的事業として一膳づゝ鉈で割つて小刀で削ると云ふ樣な不便な方法で仕上げて居るのであります。當店の發賣する『割箸製造機』によれば各其地方の材料にて素人でも簡單に製造する事が出來るのであります。又出來た製品の買受も致します。新に職業を求める御方は、先づ當店へ御照會下さい。案内書を送ります。
東京市淀橋區…町一八
日本割箸工業所 電話淀橋八七八四番

株式名儀書換停止公告
…昭和十五年六月三日
株式會社三國商會

矢代庄兵衛氏新作 夏の帶地陳列會
三日より六日まで 四階ホールにて
同時に 平岡キク子作 日本人形陳列 籐製家具陳列 四階第二ホール
京城 三越

科泌尿性病皮膚
讃岐醫院
本町二丁目 パゴダ公園…
電光2374

瀬戸外科醫院
皮膚科
京城府旭町二丁目八番地
電話本局（2）一四九八番

本紙獨占 全高段者總動員 東西對抗大棋戰

第十回 塚田氏四局勝・五局目

先手 △八段 塚田正夫
平手 ▲八段 金子金五郎

（圖は前局六八角迄）

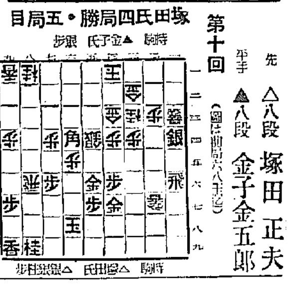

▲八九飛成 △七九銀10 ▲同飛 ▲八八角3 △一九飛 △七七銀 ▲七九角成 迄にて金子八段の勝

（消費時間 各十一時間）▲金子氏 △塚田氏

塚田氏敗退す

觀戰記 八段 齋藤銀次郎

金子八段は八九飛成と桂を取つて敵陣に突入する。こゝ八八飛成では七八銀打で角一枚の手駒では攻めあぐむ形となる。この八九飛成は次ぎ五九角打、五八玉、六七玉は六九… 金子八段に八八角打の好手があつては早や勝敗は確定した。以下一九飛、七九角成、同飛、七八銀、七七金打となり、塚田八段はもうありませんと駒を投じた。…

木村名人講評

先手七九銀打は對局者が多少期待した受けと思ふが、後手に八八角の好手があつては萬事休した。…

戰跡回顧

本局は新進塚田八段に、近來益々好調にある金子八段との對戰で、本棋戰中稀に見る大手合である。…

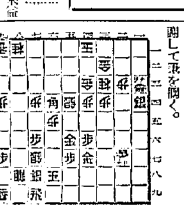

JODK ラヂオ 三日（月） 第一放送

朝の部

六・〇〇 （東）ラヂオ體操
六・二〇 ニュース
六・三〇 （東）國史講話 明治維新（五）
七・〇〇 （東）…（城）…
七・〇一 （東）朝の修養
七・二〇 （東）朝の音樂（レコード）
九・二〇 （城）三曲調觀
九・四五 （東）幼兒の時間
一〇・〇〇 （東）家庭メモ （城）料理献立 日用品値段
一〇・二〇 （東）家庭の時間
一一・〇〇 （東）小學生の時間

晝の部

正午 （東）時報、今日のお知らせ
午後〇・〇五 （城）三曲（萩の花）
〇・三〇 ニュース、鮮魚、青果
二・〇〇 （東）小學生の時間
…

夜の部

六・〇〇 （東）少年講談
六・二五 （城）…
七・〇〇 ニュース
…

牡丹崩れず本日休載

講演＝朝鮮の增米計畫と土地改良事業

【後六・二五】 細見正義

一、米穀增産の必要
二、朝鮮の增米計畫と土地改良事業
三、以上を考慮して…

四日（火） あすのきゝもの

午前九・四五 （東）幼兒の時間
午後〇・〇五 （東）吹奏樂
…

今日圍碁休載

日滿連絡船出帆

大阪商船出帆

大阪商船京城支店

商業登記公告

光州地方法院

[illegible]

DISEPTAL-4-4'-Aminobenzolsulfonamido-benzolsulfondimethylamid ··· H₂N⊂⊃SO₂NH⊂⊃SO₂N(CH₃)₂ ····· DISEPTAL-4-(4'-Aminobenzolsulfona…

內服殺菌の化學療法！

二基スルフォンアミド劑の明確なる認識へ！

「慢性・急性淋疾・化膿症の絶滅を期す驚異的新藥」と醫藥界に謳はれるチセプタールは、二個のスルフォンアミド基を有する「邦製ウリロン劑」であつて、先頃改正された藥局方の「スルフアミン」とは違ふ。

過去の藥は？ スルフォンアミド劑（一基）が、連鎖狀球菌並びに大腸菌性疾患に對し劃期的優秀なる治療効果のあることは、恰もサルヴァルサンの黴毒に對する際で當時は正に醫界を風靡したかの感があつたが治療實驗が擴大されるにつれ、一基のスルフォンアミド劑は淋菌、肺炎菌等に對する効果は、未だ不充分で而かも治療上忌むべき副作用が數多く報告されたので、醫家界はガッカリした。が……

完成發表 製藥化學の進歩は、遂に彼の有名なる「ノーベル賞」を贏ち得た「ウリロン」（二基スルフォンアミド劑）の成功が獨逸にて發表され、我が國でも遂に一邦製ウリロン劑「（チセプタール）」が創出された。

比較試驗の勝利！ 而かも本邦のチセプタールは、一流傳染病研究所で動物實驗を經て堂々と其の優秀なる化學製品を凌駕するとの折紙を附けられ又最近チセプタールは官立某々二大病院で嚴正なる比較試驗（市販されて居る諸々の二基スルフォンアミド劑を集めて）の結果

（一）純白色針狀性結晶
（二）溶融點百九十四度確保
（三）水分含有率僅かに〇・一％（現下の最高純度）

で其他の點に於ても市販類似製劑中で最高最良なるとの聲譽を得た。効果の的確、副作用の皆無、價格の至廉と必誇として、內地は勿論海外の市場へと躍進しつゝある。

チセプタール錠の迅速的確なる卓効は左記諸症に際し、一日三回二錠づゝの內服（三日間の御試驗）によつて、驚嘆的勝利を各自確認せられるであらう。

呈・臨床醫學大家の治驗文獻は中外新藥より御送呈

淋疾（慢性・急性）、膀胱炎、腎盂炎、丹毒・癰瘡、ニキビ・疔、軟性下疳、婦人病（消渇・コシケ）、感冒・肺炎、扁桃腺炎、中耳炎、齒槽膿漏、敗血症、麥粒腫、其他化膿性疾患の諸菌殲滅！

御註文は……最寄の藥店・百貨店へ！

二基スルフォンアミド劑 最高規格品
チセプタール錠
廿錠入 三・五〇 百錠入 一五・〇〇 （一錠・〇五五）

Behandlung … Prof. Dr. M. Kita… T. Tsurusima.

Auf Grund unserer Beobachtungen über die Urethritis gonorrhoica an 33 Fällen, welche der Behandlung mit "Diseptal-Chugai" ausgesetzt wurden, hat man in unserer Urologischen-Abteilung folgende Resultate erzielt.

Das Präparat "Diseptal-Chugai" ist in Zusammensetzung mit dem Uliron identisch. Es wurden in sämtlichen Fällen eine tägliche Dose von 6,0 g. fortlaufend, und oral verabreicht.

Die besten Erfolge betrugen ……… 13 (39%)
gute ……… 9 (27%)

製造發賣元 京城・大阪 中外新藥商會 （全道各地藥店ニアリ）

製法特許

ビタミン綜合榮養劑 のみよい コンビタ

ビタミン V.A.B.C.Dが同時に服める…

★コンビターは、小豆程の極小糖衣粒で、誰でも、お菓子の樣においしく、樂々のめる

結核や肺炎、肋膜等を起し易い風邪引きは、いまが一番多い時季です。平常から虛弱な人は勿論、健康な人も、コンビターをのんでビタミンを充分に攝り、皮膚や呼吸器の抵抗力の強化を圖つて下さい。

今迄にないコンビターの組織

コンビターは、普通肝油の五十倍以上もビタミンAD分を含有する濃厚肝油と、ビタミンBCとを合理的に綜合一丸とした新發明で、保健劑として、これ程理想的な榮養劑はありません。

なぜBCを添加するとよいか

虛弱體質の改造、結核の豫防と治療に有効なV・ADを多量に含有する肝油も、何分濃厚な油脂ですから、人によつては、時に消化不良、嘔吐、下痢等の副作用を伴ふ事があります。然るにV・BCは斯樣な肝油の副作用を全く解消するだけでなく、却つて胃腸の活動を助けて消化をよくし便通を整へ肝油特有のAD分を完全に榮養として吸收する特種の作用を持つてゐます。コンビターは、この榮養學上の原理に基いて始て創製せられた理想の榮養劑です。

コンビターを

一家揃つて毎日服んで下さい！どなたも榮養滿点一家健康です。

こんな方々には特によい
身体虛弱な人、風邪を引き易い人、榮養不良及び骨骼の發育不全の子供、夜盲症、貧血質の人、その他肺結核・肺炎、肋膜等の豫防に。

進呈 この新聞名記載して御申込み下されば見本御送りします

大人 一日 十粒
小人 一日 五粒
三百粒入 二圓三十錢 千粒入 七圓
★全國の藥店にあり

發賣元 ノーシン本舖 荒川長太郎合名會社 名古屋市東區
製造元 帝國水產化工研究所

★ VITAMIN A+B+C+D=COMVITA ★

黃金座改め 京城宝塚劇場

五月二十九日より五月まで

ニュース	11,00	2,40	6,30	
鬼軍曹	11,10	2,50	6,40	
百	12,20	4,00	7,50	
大江戸進軍	1,10	5,00	8,50	
春ひらく	1,20	5,10	9,00	

若草東寶

六月三日より上映時間表

男對男	10,30	1,20	4,10	7,10
ニュース	11,45	2,35	5,25	8,30
海軍爆撃隊	11,55	2,45	5,35	8,40

本町三 京劇

六月一日ヨリ六日マデ 上映番組 第一回 十時半 第二回 一時 第三回 四時 第四回 七時
新興京都作品 元祿だんだら染
新興東京作品 仇なさけ
大人 金三〇錢

大陸劇場

六月三日より上映時間表

望郷	10,30			
ニュース	12,05	3,35	7,10	
テキサス決死隊	12,15	3,45	7,20	
望郷	2,00	5,25	9,00	

明治座

六月一日—三日 上映時間表

叩き出した幸福	10,00	1,01	4,08	7,15
ニュース	10,35	1,39	4,43	7,50
水戸黃門	10,45	1,49	4,53	8,00

皆様の 京染紅屋

京城櫻井町一 電本②一五〇一番

和信映畫館

五月卅日より六月三日まで 開館午前十時半
◎大日本ニュース ◎パラマウントニュース ◎…こほろぎと鶴 ◎…

京日文化映畫劇場

毎日午前九時開館 … 大日本ニュース … 睨るカメラ … 午後からでも全部御覧になれます

朝日座

五月信子一座

喜樂館

三十一日—六月三日

幸福の窓	1,48	5,11	
間諜	11,00	2,54	6,47
ニュース	12,21	4,12	8,04
純情一代男	12,31	4,22	8,18

京龍館

三十日—六月四日

平次の女難	11,00	2,25	6,40
ニュース・文化映畫	12,05	3,30	7,45
母は強し	12,35	3,50	8,05

東寶映畫 浪花館

六月一日—三日 上映時間表

ロッパの駄々ッ子父ちゃん	10,50		
ニュース	11,40	3,15	
疾風紅騎隊	11,50	3,25	7,00
鐵人對巨人	12,50	4,25	8,00
ロッパの駄々ッ子父ちゃん	2,05	5,40	9,15

家庭染料 みやこ染

時局柄衣服は染替へて役立てませう